

# BOLETIN OFICIAL



## MUNICIPALIDAD DE CENTENARIO

Provincia de Neuquén  
REPÚBLICA ARGENTINA

---

INTENDENTE	<b>Prof. Esteban Cimolai</b>
SECRETARÍA DE GOBIERNO	<b>Rosalí Esteves</b>
SECRETARÍA DE HACIENDA Y FINANZAS	<b>Cr. Leandro Lucero</b>
SECRETARÍA DE LEGAL Y TÉCNICA	<b>Abg. Julio Rubio</b>
SECRETARÍA DE AMBIENTE Y DESARROLLO SUSTENTABLE	<b>Ing. Alicia Susana Mannucci</b>
SECRETARÍA DE AGUA Y SANEAMIENTO	<b>Luciano Nagli</b>
SECRETARÍA DE PLANIFICACIÓN Y ORDENAMIENTO TERRITORIAL	<b>Arq. Eugenia Jafella</b>
SECRETARÍA DE TRANSPORTE, TRÁNSITO Y BROMATOLOGÍA	<b>Benito Roman Perez Torres</b>

### **Dirección y Administración**

San Martín e Intendente Pons (8309)  
299 4891116 Int. 205

**Decreto Municipal N° 0678/2.025.-  
Centenario, 17 de Diciembre de 2.025.-**

**VISTO:**

El **Expediente C.D. N° 739/2.025,** , la Ordenanza N° 10.383/2.025 de fecha 11 de Diciembre de 2.025 y;

**CONSIDERANDO:**

Que, la Ordenanza N° 10.383/2.025 de fecha 11 de Diciembre de 2.025 fija en la suma de \$92.745.068.256,00 (Pesos noventa y dos mil setecientos cuarenta y cinco millones sesenta y ocho mil doscientos cincuenta y seis con 00/100 ctvs.), el total del cálculo de Recursos del Presupuesto General de la Administración Pública Municipal, para el Ejercicio 2.026, conforme si indica en el proyecto de presupuesto anexo, que es parte integrante de la presente Ordenanza;

Que, conforme el Artículo 57, inciso f) de la Carta Orgánica Municipal y la Ley Provincial N° 2.195, corresponde al Poder Ejecutivo promulgar, publicar o vetar las Ordenanzas sancionadas por el Concejo Deliberante dentro de los diez (10) días hábiles siguientes a su recepción;

Que, ha tomado debida intervención la Secretaría de Legal y Técnica de la Municipalidad de Centenario, conforme Artículo 98, Ley 1284;

Que, se actúa en ejercicio de las facultades conferidas al Poder Ejecutivo Municipal por el Artículo 57, inciso d) de la Carta Orgánica Municipal de la ciudad de Centenario;

Por ello;

**EL SR. INTENDENTE DE LA CIUDAD DE CENTENARIO,  
PROVINCIA DEL NEUQUEN,**

**D E C R E T A:**

**Artículo 1º: PROMULGASE** la Ordenanza N° 10.383/2.025 de fecha 11 de Diciembre de 2.025 del Concejo Deliberante con fuerza de tal;

**Artículo 2º: REMITASE** a la Secretaría de Hacienda y Finanzas conjuntamente con el expediente administrativo y notifíquese a los sectores correspondientes para su toma de conocimiento y efectos;

**Artículo 3º:** El presente Decreto será refrendado por la Secretaría de Hacienda y Finanzas de éste municipio;

**Artículo 4º:** Líbrense las comunicaciones del caso. **COMUNIQUESE, PUBLIQUESE, DESE AL BOLETÍN OFICIAL MUNICIPAL, UNA VEZ CUMPLIDO, ARCHIVESE. -**

Centenario, 11 de Diciembre del 2.025

10.383/2.025

### **ORDENANZA N° DIEZ MIL TRESCIENTOS OCHENTA Y TRES**

#### **VISTO :**

El **Expte. N° 739/2.025 - Caratulado**: P.E.M. eleva Nota Sr. Intendente Prof. Esteban Cimolai - **Extracto**: Proyecto de Ordenanza – Presupuesto 2.026 y;

#### **CONSIDERANDO:**

Que, el Poder Ejecutivo Municipal remitió a este Concejo Deliberante el Proyecto de Presupuesto para el Ejercicio Financiero 2.026 dentro del plazo establecido por Carta Orgánica Municipal;

Que, el Presupuesto General constituye la herramienta fundamental y el plan director para desarrollar la actividad integral de la repartición en sus distintas áreas y dependencias.

Que, el mismo permite exponer la estructura de las erogaciones que se proyectan efectuar en el ejercicio, como así también la correspondiente recaudación de los recursos proyectados, a fin de poder financiar dichas erogaciones.

Que, la sanción del Presupuesto General de Gastos y Recursos es atribución de este cuerpo, según lo establecido el artículo N° 33 inc. e) de la Carta Orgánica Municipal.

Que, cuenta con despacho favorable (informe N° 008/2.025) de Comisión AD – HOC conformada por todos los ediles de este Concejo Deliberante.

Que, fuera tratado en Sesión Ordinaria, de fecha 11 de Diciembre del 2.025, Acta N° 1.665 y aprobado por unanimidad;

**POR TODO ELLO:** EL CONCEJO DELIBERANTE DE LA CIUDAD DE CENTENARIO  
SANCIONA CON FUERZA DE:

### **ORDENANZA**

**Artículo 1°:** Fijase en la suma de \$92.745.068.256,00.- (PESOS noventa y dos mil setecientos cuarenta y cinco millones sesenta y ocho mil doscientos cincuenta y seis con 00/100 ctvs.), el total del Cálculo de Recursos del Presupuesto General de la Administración Pública Municipal, para el Ejercicio 2.026, conforme se indica a continuación y en el proyecto de presupuesto anexo, que es parte integrante de la presente Ordenanza.

Entidad	Recurso	Programado
1.1.1.0.00.00.00	Administración Central	92.745.068.256,00
11.0.0.00.00	Ingresos Tributarios	47.112.985.463,00
13.0.0.00.00	Ingresos No Tributarios	31.328.466.846,00
14.0.0.00.00	Venta de bienes y servicios de la administración Pública Municipal	4.500.000.000,00
16.0.0.00.00	Rentas de la Propiedad	1.200.000.000,00
17.0.0.00.00	Transferencias Corrientes	406.615.947,00
21.0.0.00.00	Recursos propios de capital	977.000.000,00
22.0.0.00.00	Transferencias de capital	2.225.561.360,00
32.0.0.00.00	Endeudamiento público e	
	Incremento de otros pasivos	4.994.438.640,00
<b>TOTAL, GENERAL</b>		<b>92.745.068.256,00</b>

**Artículo 2°:** Fijase en la suma de \$92.745.068.256,00.- (PESOS noventa y dos mil setecientos cuarenta y cinco millones sesenta y ocho mil doscientos cincuenta y seis con 00/100 ctvs.), el total de los gastos del Presupuesto General de la Administración Pública Municipal, para el Ejercicio 2.026, conforme se indica en el cuadro a continuación y en el proyecto de presupuesto anexo, que son parte integrante de la presente Ordenanza.

Partida	Entidad	Programado
1.1.1.1.00.00.00	Departamento Ejecutivo Municipal	90.273.768.256,00
1000	Gastos en personal	44.935.088.370,00
2000	Bienes de consumo	3.141.495.800,00
3000	Servicios no personales	19.677.782.400,00
4000	Bienes de uso	12.117.307.220,00
5000	Transferencias	9.082.094.466,00
7000	Servicio de la deuda y disminución de otros pasivos	1.320.000.000,00
<b>1.1.2.1.00.00.00</b>	<b>Defensor del Vecino</b>	<b>820.200.000,00</b>
1000	Gastos en personal	781.000.000,00
2000	Bienes de consumo	15.300.000,00
3000	Servicios no personales	22.900.000,00
4000	Bienes de uso	1.000.000,00
<b>1.1.2.2.00.00.00</b>	<b>Tribunal de Faltas</b>	<b>1.651.100.000,00</b>
1000	Gastos en personal	1.548.000.000,00
2000	Bienes de consumo	15.250.000,00
3000	Servicios no personales	75.850.000,00
4000	Bienes de uso	12.000.000,00
<b>TOTAL, GENERAL</b>		<b>92.745.068.256,00</b>



**Artículo 3°:** Facultar al Poder Ejecutivo a modificar en sus respectivos programas, mediante transferencias compensatorias de créditos entre partidas, siempre que dichas modificaciones no alteren el monto total aprobado por la presente Ordenanza, asegurando un estricto equilibrio fiscal.

**Artículo 4°:** Facultar al Poder Ejecutivo a incorporar las partidas específicas de recursos y gastos o a incrementar las ya previstas, destinadas al cumplimiento de convenios, acuerdos o programas que se suscriban o provengan de organismos provinciales o nacionales.

**Artículo 5°:** La presente Ordenanza será refrendada por la Señora Secretaria Parlamentaria.

**Artículo 6°:** Comuníquese, publíquese, dese al boletín oficial Municipal, una vez cumplido  
ARCHÍVESE

**DADA EN LA SALA DE SESIONES DEL CONCEJO DELIBERANTE DE LA  
MUNICIPALIDAD DE CENTENARIO. PROVINCIA DEL NEUQUEN. ACTA N° 1.665 A LOS  
ONCE DIAS DEL MES DE DICIEMBRE DEL DOS MIL VEINTICINCO.**

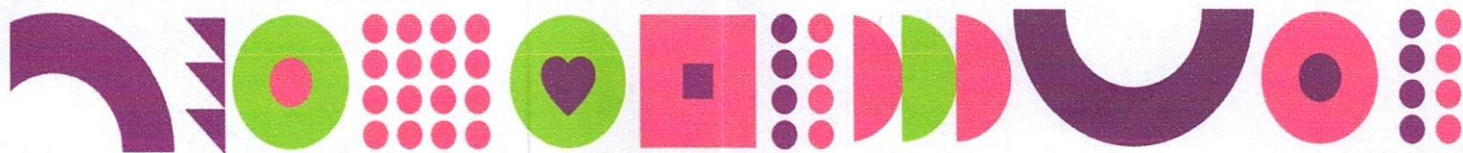

# PROYECTO DE PRESUPUESTO 2026

MUNICIPALIDAD DE CENTENARIO



con v♥s, siempre



MUNICIPIO  
CENTENARIO  
♥

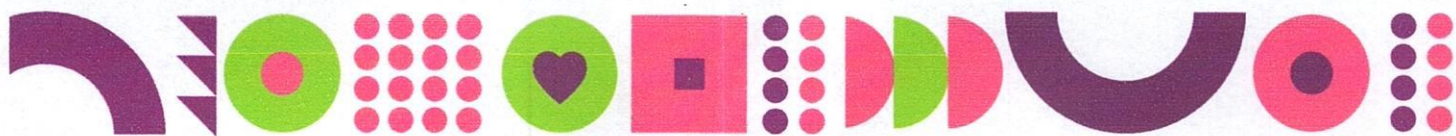

# INDICE

<b>Introducción</b>	<b>Pág. 3</b>
<b>Recursos 2026</b>	<b>Pág. 5</b>
<b>Gastos 2026 por entidad</b>	<b>Pág. 10</b>
<b>Gastos 2026 por programas</b>	<b>Pág. 37</b>
<b>Gastos 2026 por entidad y programas</b>	<b>Pág. 83</b>
<b>Organismos descentralizados</b>	<b>Pág. 101</b>



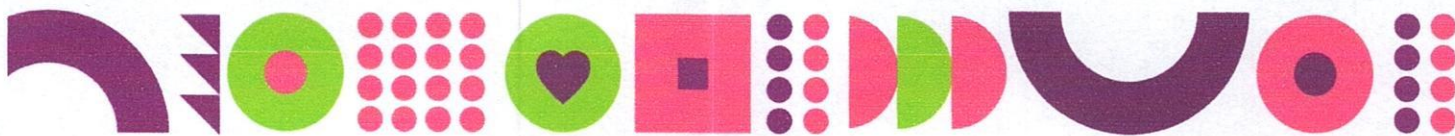

## Introducción

El Presupuesto 2026 se estructura en torno a dos grandes fuentes de recursos: los ingresos coparticipables y los ingresos propios. Los primeros representan un 64% del total proyectado, evidenciando un incremento del 19% respecto del ejercicio vigente. Por su parte, los ingresos propios constituyen el 28% del presupuesto total, con una variación positiva del 55%. Este crecimiento, sin embargo, no es lineal, ya que obedece tanto a la actualización de las tasas municipales como a la mejora prevista en los niveles de cumplimiento fiscal por parte de la comunidad, lo que permitiría aumentar la recaudación local.

3

En este contexto, la recaudación municipal se mantiene como un eje central para sostener la prestación de los servicios públicos esenciales. El compromiso de los vecinos y vecinas de Centenario, mediante el cumplimiento de sus obligaciones tributarias, resulta indispensable para afrontar los costos que dichos servicios demandan. No obstante, a pesar de los esfuerzos en materia de gestión tributaria, los niveles de cobrabilidad de los tributos más relevantes continúan mostrando una variabilidad que oscila entre el 30% y el 40%, según el mes, constituyendo un desafío estructural para la administración.

Frente a este panorama, se prevé un incremento en las tasas municipales de acuerdo a las actualizaciones de la UTM, acompañado de políticas destinadas a mejorar los índices de cobrabilidad. Estas medidas buscan fortalecer la capacidad financiera del municipio y optimizar la calidad de los servicios que se brindan a la comunidad.

El Presupuesto 2026 reconoce así la importancia de la responsabilidad ciudadana y de la cooperación entre el Estado municipal y la sociedad. Solo mediante un esfuerzo conjunto será posible avanzar hacia una ciudad más ordenada, segura y con servicios públicos de calidad.

En este sentido, las erogaciones previstas para el próximo ejercicio se conciben como cambios estratégicos orientados a mejorar la calidad de vida de los vecinos y vecinas de Centenario. La asignación de recursos apunta a



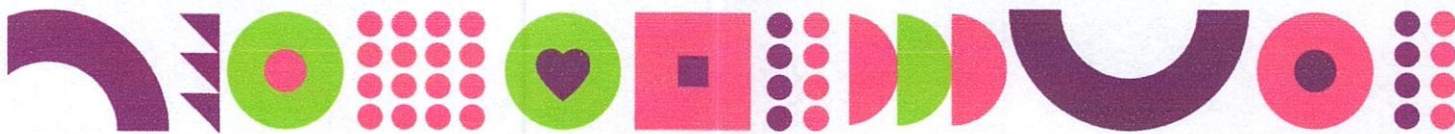

dar respuesta a las principales problemáticas sociales, garantizando la inclusión y el acceso equitativo a derechos básicos. A su vez, se proyectan obras y acciones que fortalezcan la infraestructura urbana, impulsando una ciudad moderna, accesible y sostenible. El presupuesto también contempla iniciativas destinadas a consolidar la identidad local, promover la cultura y fomentar el desarrollo integral de la comunidad.

La estructura presupuestaria se organiza en cinco programas troncales: Funcionamiento Municipal; Servicios Públicos Municipales; Servicios Sociales, Culturales y Deportivos; Desarrollo Económico y Protección Ambiental; e Infraestructura Municipal. Cada uno de estos programas se compone de subprogramas y actividades específicas, cuya ejecución estará a cargo de ocho entidades: Intendencia; Hacienda y Finanzas; Tránsito, Transporte y Bromatología; Gobierno; Ambiente y Desarrollo Sustentable; Agua y Saneamiento; Planificación y Ordenamiento Urbano; y Legal y Técnica. Asimismo, participan dos organismos descentralizados que complementan la gestión: el Defensor del Vecino y el Tribunal de Faltas.

El Presupuesto 2026 refleja una visión de desarrollo sostenido y equilibrado, orientada a fortalecer la gestión pública municipal, mejorar los servicios esenciales y promover la participación de la comunidad. Con una administración responsable y una planificación basada en criterios de eficiencia y equidad, el Municipio de Centenario reafirma su compromiso con el bienestar de sus habitantes y con la construcción de una ciudad más justa, moderna y segura.

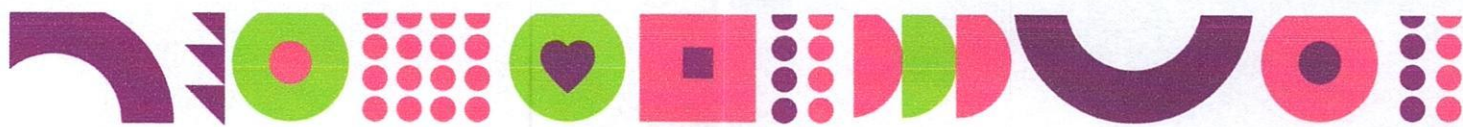

**RECURSOS 2026**

**POR RUBRO**



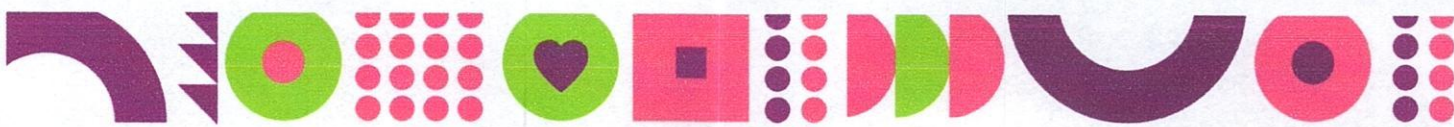

## Recursos:

Los recursos del presupuesto municipal 2026 son un instrumento clave para la planificación y ejecución de políticas públicas a nivel local. Su estructura está definida por diversas fuentes de ingresos, las cuales se dividen en diferentes categorías, las principales: recursos tributarios, recursos no tributarios y otros recursos. Cada una de estas categorías tiene una incidencia distinta sobre el total del presupuesto y está vinculada a mecanismos legales y económicos específicos.

Los **recursos tributarios** constituyen la principal fuente de ingresos de la municipalidad, representando el 51% del presupuesto global. Estos ingresos se subdividen en tres grandes categorías según su origen:

- Recursos de origen nacional: Son aquellos provenientes de la coparticipación federal, en virtud de la distribución de los recursos fiscales definidos por la Ley de Coparticipación Federal de Impuestos. La asignación de estos fondos está determinada por el presupuesto nacional y se distribuye según las fórmulas de coparticipación establecidas en dicha ley.
- Recursos de origen provincial: Corresponden a los fondos que la municipalidad recibe de la provincia, a través de la coparticipación provincial.
- Recursos de origen municipal: Incluyen las tasas y contribuciones que la municipalidad cobra a los residentes y empresas en concepto de servicios públicos y derechos administrativos. Estos recursos son estimados mediante proyecciones basadas en los índices macroeconómicos del país, principalmente los proporcionados por el Instituto Nacional de Estadística y Censos (INDEC), y ajustados por el comportamiento del cumplimiento fiscal de los contribuyentes.

Los **recursos no tributarios** constituyen un 34% del presupuesto municipal, y su naturaleza está vinculada a ingresos que no provienen de impuestos o tasas directas.

- Regalías hidrocarburíferas: De acuerdo con la Ley 2148, la municipalidad recibe una porción de las regalías generadas por la explotación de recursos hidrocarburíferos. Este tipo de ingreso se calcula según el volumen de producción y la legislación vigente en cuanto a la distribución de las ganancias derivadas de la explotación de recursos naturales.



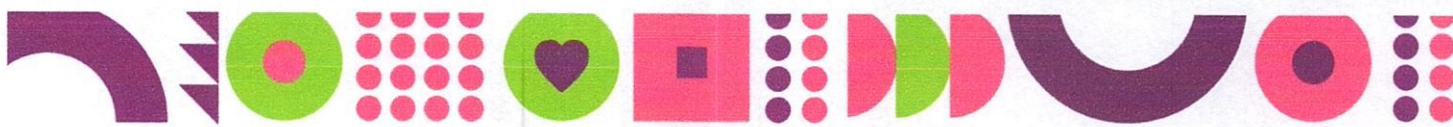

- **Multas y sanciones:** Ingresos derivados de la imposición de sanciones y multas por el incumplimiento de normativas locales, tales como ordenanzas municipales y otras disposiciones. Aunque son una fuente importante, su volumen está estrechamente relacionado con la efectividad en la fiscalización y el control por parte de la Municipalidad.
- **Fondo especial de movilidad urbana:** Son recursos destinados exclusivamente a la mejora de la infraestructura y los servicios relacionados con la movilidad urbana.

7

El 15% restante del presupuesto proviene de **otros recursos**, siendo el más relevante el endeudamiento público. Esta fuente de financiamiento se utiliza principalmente para la obtención de préstamos del gobierno provincial, destinados a financiar obras de infraestructura que requieren una inversión sustancial y que no podrían ser cubiertas exclusivamente por los ingresos corrientes de la Municipalidad.

Este tipo de financiamiento, aunque no es recurrente, permite a la municipalidad realizar proyectos estratégicos que requieren de recursos inmediatos para ser ejecutados, y cuya necesidad social lo justifica.

En términos generales, el presupuesto municipal depende en su mayoría de los recursos tributarios, los cuales se componen de las transferencias nacionales y provinciales, así como de las contribuciones municipales. La buena gestión de estos recursos es necesaria para garantizar la estabilidad fiscal y el cumplimiento de los objetivos de gasto público. Los recursos no tributarios, aunque de menor proporción, suministran un ingreso adicional que ayuda a diversificar las fuentes de financiamiento.

1.1.1.0.00.00.00	Administración Central	92.745.068.256,00
11.0.0.00.00	Ingresos Tributarios	47.112.985.463,00
13.0.0.00.00	Ingresos No Tributarios	31.328.466.846,00
14.0.0.00.00	Venta de bienes y servicios de la administración pública municipal	4.500.000.000,00
16.0.0.00.00	Rentas de la propiedad	1.200.000.000,00
17.0.0.00.00	Transferencias corrientes	406.615.947,00
21.0.0.00.00	Recursos propios de capital	977.000.000,00
22.0.0.00.00	Transferencias de capital	2.225.561.360,00
32.0.0.00.00	Endeudamiento público e incremento de otros pasivos	4.994.438.640,00
TOTAL GENERAL		92.745.068.256,00





## Formulacion Presupuestaria Recursos por Rubro

EJERCICIO 2026, UA: 1-Administracion Central, Entidad: 1111010000 - 1122009999FF: Todas  
Recurso: 11110000 - 33450000, Incluye Recursos Figurativos

8

<b>1.1.1.1.02.00.00</b>	<b>Hacienda y Finanzas</b>	<b>92.745.068.256,00</b>
<b>11.0.0.00.00</b>	<b>Ingresos Tributarios</b>	<b>47.112.985.463,00</b>
<b>11.1.0.00.00</b>	<b>De Origen Nacional</b>	<b>7.332.231.314,00</b>
11.1.1.00.00	Coparticipación Federal de Impuestos Ley 23.548	7.332.231.314,00
<b>11.2.0.00.00</b>	<b>De Origen Provincial</b>	<b>22.924.754.149,00</b>
11.2.1.00.00	Coparticipación de Impuestos Provinciales Ley N.º 2.148	22.450.479.669,00
11.2.2.00.00	Impuesto Inmobiliario s/Ley N.º 2.495	474.274.480,00
<b>11.3.0.00.00</b>	<b>De Origen Municipal</b>	<b>16.856.000.000,00</b>
<b>11.3.1.00.00</b>	<b>Impuestos</b>	<b>6.335.000.000,00</b>
11.3.1.01.00	Patentes	6.300.000.000,00
11.3.1.03.00	Impuesto al Juego	35.000.000,00
<b>11.3.2.00.00</b>	<b>Tasas Municipales</b>	<b>10.121.500.000,00</b>
11.3.2.01.00	Servicios Retributivos	6.100.000.000,00
11.3.2.04.00	Inspección, Seguridad e Higiene	3.100.000.000,00
11.3.2.13.00	Ingresos Varios	745.000.000,00
11.3.2.14.00	Otras tasas	24.000.000,00
11.3.2.20.00	Conexiones Domiciliarias	12.500.000,00
11.3.2.21.00	Edificación y Aprobación de Planos	140.000.000,00
<b>11.3.3.00.00</b>	<b>Derechos</b>	<b>399.500.000,00</b>
11.3.3.03.00	Publicidad y Propaganda	5.000.000,00
11.3.3.05.04	Expensa Anual - Cementerio	281.000.000,00
11.3.3.07.00	Derecho de Oficina	26.000.000,00
11.3.3.09.00	Derecho de Registro de Planos e Instalaciones	1.500.000,00
11.3.3.22.00	Mensura y Subdivisión de Tierras	13.500.000,00
11.3.3.27.00	Servicios Especiales	72.500.000,00
<b>13.0.0.00.00</b>	<b>Ingresos No Tributarios</b>	<b>31.328.466.846,00</b>
<b>13.4.0.00.00</b>	<b>Regalías</b>	<b>29.093.466.846,00</b>
13.4.1.00.00	Regalías Hidrocarbúrficas	29.093.466.846,00
<b>13.6.0.00.00</b>	<b>Multas</b>	<b>535.000.000,00</b>
13.6.1.00.00	Infracciones de tránsito	535.000.000,00
<b>13.9.0.00.00</b>	<b>Otros Ingresos No Tributarios</b>	<b>1.700.000.000,00</b>
13.9.5.00.00	Fondo Especial de Movilidad Urbana	1.700.000.000,00
<b>14.0.0.00.00</b>	<b>Venta de bienes y servicios de la administración pública municipal</b>	<b>4.500.000.000,00</b>
<b>14.2.0.00.00</b>	<b>Venta de Servicios</b>	<b>4.500.000.000,00</b>
14.2.5.00.00	Servicio de Alumbrado Público	4.500.000.000,00
<b>16.0.0.00.00</b>	<b>Rentas de la propiedad</b>	<b>1.200.000.000,00</b>
16.2.0.00.00	Intereses por depósitos	550.000.000,00
16.3.0.00.00	Intereses por títulos y valores	650.000.000,00
<b>17.0.0.00.00</b>	<b>Transferencias corrientes</b>	<b>406.615.947,00</b>
<b>17.3.0.00.00</b>	<b>Del Sector Público Provincial</b>	<b>406.615.947,00</b>
<b>17.3.1.00.00</b>	<b>De la administración central provincial</b>	<b>406.615.947,00</b>
17.3.1.06.00	Canon Ley N.º 2615 Art.7	406.615.947,00
<b>21.0.0.00.00</b>	<b>Recursos propios de capital</b>	<b>977.000.000,00</b>
<b>21.1.0.00.00</b>	<b>Venta de activos</b>	<b>340.000.000,00</b>
<b>21.1.1.00.00</b>	<b>Venta de tierras y terrenos</b>	<b>340.000.000,00</b>
21.1.1.02.00	Venta de tierras y terrenos	340.000.000,00
<b>21.4.0.00.00</b>	<b>Recuperación de Obras Públicas</b>	<b>637.000.000,00</b>



## Formulacion Presupuestaria Recursos por Rubro

EJERCICIO 2026, UA: 1-Administracion Central, Entidad: 1111010000 - 1122009999FF: Todas  
Recurso: 11110000 - 33450000, Incluye Recursos Figurativos

Entidad / Recurso		Programado
21.4.1.00.00	Recupero Extensión Red de Gas	480.000.000,00
21.4.2.00.00	Recuperación Obras P de Electrificación	100.000.000,00
21.4.3.00.00	Recuperación Obras Públ. Cloacas	7.000.000,00
21.4.5.00.00	Recuperación de Obras de Pavimento	50.000.000,00
<b>22.0.0.00.00</b>	<b>Transferencias de capital</b>	<b>2.225.561.360,00</b>
<b>22.1.0.00.00</b>	<b>Del Sector Privado</b>	<b>20.000.000,00</b>
<b>22.1.3.00.00</b>	<b>De empresas privadas</b>	<b>20.000.000,00</b>
22.1.3.03.00	Tranf Empresas Privadas de capital	20.000.000,00
<b>22.3.0.00.00</b>	<b>Del Sector Público Provincial</b>	<b>2.205.561.360,00</b>
<b>22.3.1.00.00</b>	<b>De la administración central provincial</b>	<b>2.205.561.360,00</b>
22.3.1.05.00	De la Administración Central Provincial	2.205.561.360,00
<b>32.0.0.00.00</b>	<b>Endeudamiento público e incremento de otros pasivos</b>	<b>4.994.438.640,00</b>
<b>32.3.0.00.00</b>	<b>Obtención de préstamos a corto plazo</b>	<b>400.000.000,00</b>
<b>32.3.2.00.00</b>	<b>Del sector publico</b>	<b>400.000.000,00</b>
32.3.2.02.01	Convenio Marco de Cooperación Mutua	400.000.000,00
<b>32.5.0.00.00</b>	<b>Obtención de préstamos a Largo Plazo</b>	<b>4.594.438.640,00</b>
32.5.1.00.00	Préstamo de Provincia a Largo Plazo	4.594.438.640,00
<b>TOTAL GENERAL</b>		<b>92.745.068.256,00</b>



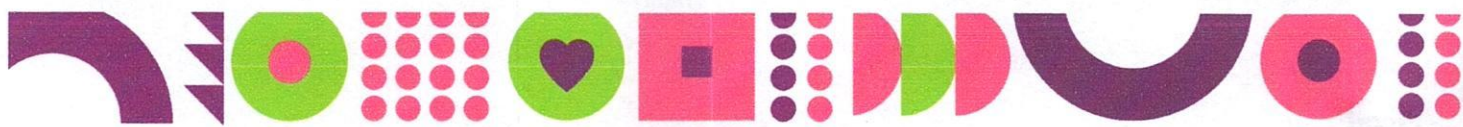

# **GASTOS 2026**

## **POR ENTIDAD**

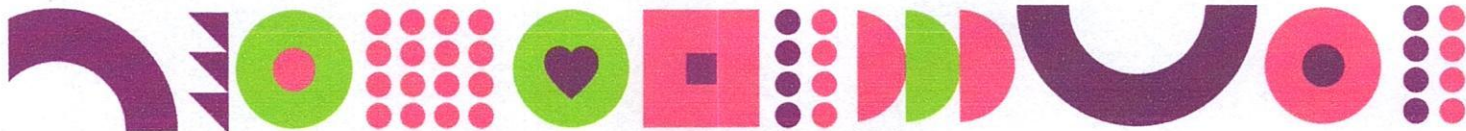

## Intendencia

Intendencia constituye el núcleo central de la Municipalidad, a cargo del intendente, quien supervisa áreas clave como la Subsecretaría de Servicios Públicos y la Subsecretaría de Tierras, dos de las dependencias de mayor impacto para la comunidad.

La Subsecretaría de Servicios Públicos desempeña un rol fundamental en la ciudad, siendo responsable de tareas esenciales como la limpieza urbana y la gestión de residuos, entre otras. Estas actividades no solo tienen un impacto directo en la salud pública, sino que también inciden de manera significativa en la calidad de vida de los ciudadanos. En este sentido, la gestión de residuos urbanos representa una porción importante del presupuesto de la Intendencia, alcanzando el 19% del total. Los gastos asociados incluyen la recolección de residuos, contratada a la empresa Cliba, la disposición final de estos residuos, que corre a cargo de Bassa, y la tasa ambiental cobrada por la Municipalidad de Neuquén.

11

2.02.01	Servicios Públicos Municipales \ Servicio de Recoleccion de Residuos \ Gestion de RSU	3.200.000.000,00
1000	Tesoro Municipal	3.200.000.000,00
3000	Servicios no personales	3.200.000.000,00
2.02.02	Servicios Públicos Municipales \ Servicio de Recoleccion de Residuos \ Gestion de Residuos Voluminosos, Electronicos y otros	378.600.000,00
1000	Tesoro Municipal	378.600.000,00
2000	Bienes de consumo	600.000,00
3000	Servicios no personales	378.000.000,00

Dentro de los gastos de la Subsecretaría, otro aspecto relevante es el costo del alumbrado público, que representa aproximadamente el 12% del total de erogaciones de Intendencia. Esta cifra refleja el esfuerzo invertido en mantener una ciudad iluminada y más segura para sus habitantes.

2.01.01	Servicios Públicos Municipales \ Servicios de Alumbrado publico \ Mantenimiento y Reparacion de Alumbrado Publico	1.903.500.000,00
1000	Tesoro Municipal	1.903.500.000,00
2000	Bienes de consumo	3.500.000,00
3000	Servicios no personales	1.900.000.000,00

Además, la Subsecretaría de Servicios Públicos ha logrado optimizar recursos mediante la gestión de los talleres metalúrgico y eléctrico. Estas áreas han permitido a la Municipalidad reducir costos en estructuras externas al



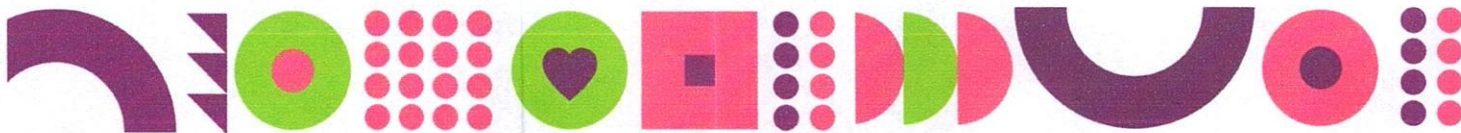

encargarse de la fabricación y reparación de diversos elementos vitales para el funcionamiento de la ciudad. El taller eléctrico, por ejemplo, no solo mantiene las instalaciones municipales, sino que también se ocupa de la reparación de los paneles eléctricos del alumbrado público, especialmente aquellos dañados por actos de vandalismo en las plazas.

Por otro lado, la Subsecretaría de Tierras juega un papel crucial en el desarrollo urbano. Su función principal es el relevamiento de terrenos, tanto en el parque industrial como en las zonas en proceso de urbanización. En colaboración con la Dirección de Catastro Provincial, esta dependencia se encarga de la inspección de lotes, apertura de calles y otros trabajos esenciales para la regularización de estos terrenos.

12

Dentro de las erogaciones de la Intendencia, también se incluyen las transferencias al

Concejo Deliberante y a los Bomberos Voluntarios de la Ciudad de Centenario, lo que representa el 42% del presupuesto asignado a la Intendencia, destacando la importancia de estas transferencias en la estructura del gasto municipal.

En cuanto a las proyecciones para 2026, se espera un enfoque en optimizar los servicios públicos para asegurar que lleguen de manera eficiente a todos los rincones de la ciudad. La meta principal es mejorar la calidad de vida de los vecinos, consolidando un equipo de trabajo que garantice una ciudad más limpia y segura.

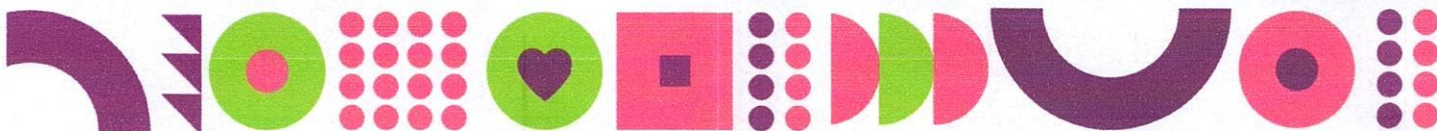

## Formulación Presupuestaria

### Gastos por Entidad

EJERCICIO 2026, UA: 1, Entidad: 1111010000 - 1111019999, Prog: Todos  
Partida: 1100 - 9199, Todas las Fuentes Financieras, Incluye Gastos Figurativos, Disp. Sobre

Entidad / Partida	Programado
<b>1.1.1.1.01.00.00 Intendencia</b>	<b>16.491.629.466,00</b>
<b>1000 Tesoro Municipal</b>	<b>16.471.629.466,00</b>
<b>1000 Gastos en personal</b>	<b>2.546.100.000,00</b>
1100 Personal permanente	2.009.000.000,00
1200 Personal transitorio	321.000.000,00
1300 Planta política	216.100.000,00
<b>2000 Bienes de consumo</b>	<b>324.355.000,00</b>
2100 Productos alimenticios agropecuarios y forestales	19.880.000,00
2200 Textiles y vestuario	11.300.000,00
2300 Productos de papel, cartón e impresos	14.120.000,00
2400 Productos de cuero y caucho	18.555.000,00
2500 Productos químicos, combustibles y lubricantes	80.500.000,00
2600 Productos de minerales no metálicos	5.000.000,00
2700 Productos metálicos	57.200.000,00
2800 Minerales	9.650.000,00
2900 Otros bienes de consumo	108.150.000,00
<b>3000 Servicios no personales</b>	<b>6.436.680.000,00</b>
3100 Servicios básicos	74.950.000,00
3200 Alquileres y derechos	196.000.000,00
3300 Mantenimiento, reparación y limpieza	78.250.000,00
3400 Servicios técnicos y profesionales	290.180.000,00
3500 Servicios comerciales y financieros	588.050.000,00
3600 Servicios Públicos Municipales	3.995.000.000,00
3700 Pasajes y viáticos	4.100.000,00
3800 Impuestos, derechos y tasas	1.200.000.000,00
3900 Otros servicios	10.150.000,00
<b>4000 Bienes de uso</b>	<b>42.900.000,00</b>
4300 Maquinaria y equipo	29.900.000,00
4400 Equipo de seguridad	5.000.000,00
4900 Otros bienes de uso	8.000.000,00
<b>5000 Transferencias</b>	<b>7.121.594.466,00</b>
5100 Transferencias al sector privado para financiar gastos corrientes	310.549.006,00
5200 Transferencias al sector privado para financiar gastos de capital	250.000.000,00
5300 Transferencias al sector público para financiar gastos corrientes	6.561.045.460,00
<b>22130300 Tranf. Empresas Privadas de capital</b>	<b>20.000.000,00</b>
<b>4000 Bienes de uso</b>	<b>20.000.000,00</b>
4300 Maquinaria y equipo	20.000.000,00

**TOTAL GENERAL**

**16.491.629.466,00**



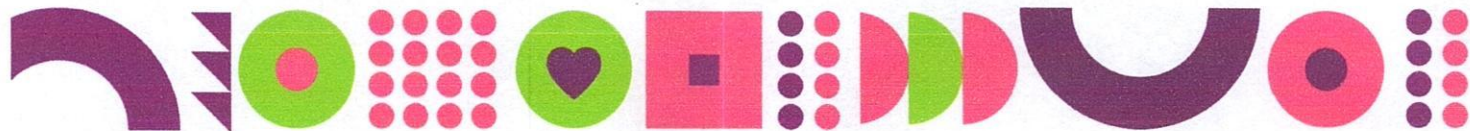

## Hacienda y Finanzas

La Secretaría de Hacienda y Finanzas es una de las dependencias con menor incidencia en el presupuesto 2026 de la Municipalidad, ya que, al igual que la Secretaría de Legal y Técnica, se dedica principalmente a tareas de carácter técnico-administrativo. En estos casos, el mayor porcentaje de las erogaciones está destinado al recurso humano, que es esencial para el funcionamiento de ambas secretarías. En este sentido, la Secretaría de Hacienda y Finanzas también pone un énfasis constante en la capacitación y el desarrollo del personal, buscando mejorar sus competencias y garantizar que cuenten con las herramientas necesarias para desempeñar su labor.

14

Las erogaciones de esta secretaría están destinadas en su mayoría al funcionamiento interno de la misma, dado que su principal trabajo consiste en optimizar los procesos administrativos. En particular, la Secretaría de Hacienda y Finanzas trabaja de manera constante en la mejora de todos los aspectos que afectan la gestión económica municipal.

El objetivo fundamental de esta secretaría año tras año, es optimizar el uso de los recursos municipales, de modo que se puedan afrontar adecuadamente todas las erogaciones necesarias para satisfacer las necesidades de la comunidad. Además, busca fomentar el cumplimiento de los contribuyentes, incentivando a los vecinos a ponerse al día con el pago de sus tasas municipales. Este esfuerzo conjunto con la comunidad tiene como fin último hacer de la ciudad un lugar más ordenado y organizado en todos sus aspectos.

La Secretaría está compuesta por doce direcciones, las cuales colaboran estrechamente para dar respuestas tanto a los contribuyentes como a los procesos internos que surgen en la municipalidad. Además, busca establecer alianzas con instituciones financieras del sector privado, con el fin de ofrecer diversas opciones de pago que faciliten el cumplimiento de las obligaciones y alivien la carga económica de los vecinos.

Asimismo, se trabaja en la optimización de los recursos disponibles para evitar que pierdan su poder adquisitivo. Su premisa fundamental es velar por

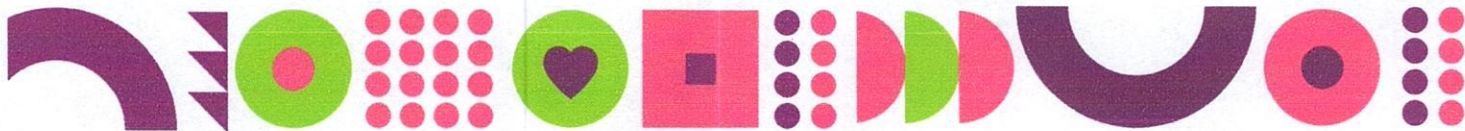

las finanzas municipales, garantizando que los fondos no solo se mantengan estables, sino que crezcan de manera sostenible.

Mirando hacia el 2026, la Secretaría tiene como objetivo continuar con la mejora y la modernización de los procesos a su cargo. A través de la implementación de nuevas tecnologías, busca optimizar aún más los sectores bajo su órbita, facilitando la gestión administrativa y ofreciendo servicios más ágiles y accesibles a los contribuyentes. Esta apuesta por la tecnología también apunta a hacer más eficiente la administración de los recursos, mejorando la transparencia y reduciendo costos operativos.





## Formulación Presupuestaria

### Gastos por Entidad

EJERCICIO 2026, UA: 1, Entidad: 1111020000 - 1111029999, Prog: Todos  
, Partida: 1100 - 9199, Todas las Fuentes Financieras, Incluye Gastos Figurativos, Disp. Sobre  
PREVENTIVO

Entidad / Partida	Programado
<b>1.1.1.1.02.00.00 Hacienda y Finanzas</b>	<b>4.279.540.000,00</b>
<b>1000 Tesoro Municipal</b>	<b>4.279.540.000,00</b>
<b>1000 Gastos en personal</b>	<b>3.239.100.000,00</b>
1100 Personal permanente	2.751.000.000,00
1200 Personal transitorio	385.000.000,00
1300 Planta política	103.100.000,00
<b>2000 Bienes de consumo</b>	<b>114.870.000,00</b>
2100 Productos alimenticios agropecuarios y forestales	8.000.000,00
2200 Textiles y vestuario	8.000.000,00
2300 Productos de papel, cartón e impresos	14.250.000,00
2400 Productos de cuero y caucho	500.000,00
2500 Productos químicos, combustibles y lubricantes	52.090.000,00
2700 Productos metálicos	1.260.000,00
2900 Otros bienes de consumo	30.770.000,00
<b>3000 Servicios no personales</b>	<b>687.770.000,00</b>
3100 Servicios básicos	116.000.000,00
3200 Alquileres y derechos	65.000.000,00
3300 Mantenimiento, reparación y limpieza	50.000.000,00
3400 Servicios técnicos y profesionales	205.000.000,00
3500 Servicios comerciales y financieros	226.060.000,00
3800 Impuestos, derechos y tasas	400.000,00
3900 Otros servicios	25.310.000,00
<b>4000 Bienes de uso</b>	<b>32.800.000,00</b>
4300 Maquinaria y equipo	32.800.000,00
<b>5000 Transferencias</b>	<b>5.000.000,00</b>
5900 Otras Transferencias	5.000.000,00
<b>7000 Servicio de la deuda y disminución de otros pasivos</b>	<b>200.000.000,00</b>
7100 Servicio de la deuda moneda nacional	200.000.000,00
<b>TOTAL GENERAL</b>	<b>4.279.540.000,00</b>

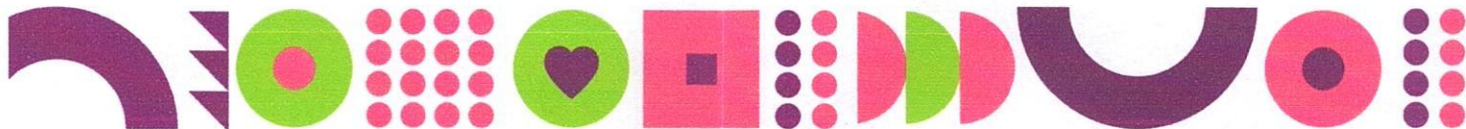

## Transporte, Transito y Bromatología

La Secretaría de Transporte, Tránsito y Bromatología tiene como objetivo primordial garantizar la seguridad vial, gestionar la emisión de licencias de conducir, realizar controles vehiculares y supervisar los controles bromatológicos en diversos eventos y comercios dentro del ejido municipal.

Para el ejercicio 2026, la Secretaría cuenta con un presupuesto asignado de \$6.336.720.000, de los cuales el 64% se destina al personal. Este porcentaje responde a la naturaleza operativa del área, cuyo principal trabajo se desarrolla en la vía pública a través de la presencia constante de inspectores encargados de la seguridad vial y de los controles bromatológicos.

17

1.01.00	Servicios Generales de Funcionamiento \ Servicios Generales de Capital Humano	4.074.500.000,00
1000	Tesoro Municipal	4.074.500.000,00
1000	Gastos en personal	4.074.500.000,00

Siguiendo esta línea, el 25% del presupuesto se orienta a subsidiar el transporte local, una política que busca mejorar la calidad del servicio público utilizado por la comunidad.

2.01.01	Servicios Públicos Municipales \ Servicios de Movilidad Urbana \ Transporte Público Local	1.600.000.000,00
1000	Tesoro Municipal	1.600.000.000,00
5000	Transferencias	1.600.000.000,00

En materia de funcionamiento, la Secretaría proyecta importantes avances con el propósito de optimizar sus operaciones y ofrecer un servicio más eficiente y de mayor calidad. Entre las principales iniciativas previstas se destaca la adquisición de una camilla propia para el traslado de vehículos secuestrados, lo que permitirá reducir los costos de alquiler y mejorar la eficiencia operativa. Asimismo, se contempla la instalación de un cerco perimetral en la pista vial y la reconstrucción del asfalto, acciones que garantizarán mayor seguridad, orden y calidad en la circulación de los exámenes de manejo.

La calibración periódica de los alcoholímetros y la compra de kits de pipetas desechables asegurarán la precisión y la higiene en los controles de alcoholemia. Paralelamente, la ampliación de las oficinas de Tránsito y



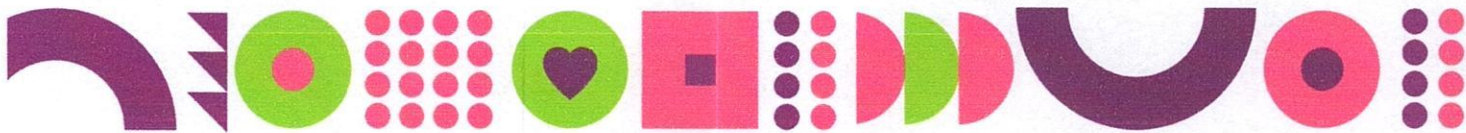

Transporte permitirá contar con espacios adecuados para el correcto desarrollo de las tareas administrativas y operativas.

Con el objetivo de atender el incremento en la demanda de servicios, se prevé el alquiler de vehículos adicionales y la incorporación de personal capacitado, garantizando eficiencia y efectividad en los controles e inspecciones. Se continuará, además, con la capacitación permanente de los inspectores, tanto viales como bromatológicos, fortaleciendo su profesionalismo y compromiso con la comunidad.

18

Por otro lado, se proyecta el alquiler de un predio seguro destinado al resguardo de aproximadamente 200 vehículos, actualmente ubicados en un espacio que deberá ser desocupado. De esta manera, se busca proteger los bienes municipales y mejorar la organización operativa del área.

Finalmente, se prevé la adquisición de dos motocicletas para el patrullaje urbano y rural, reforzando así la presencia y supervisión del personal en las calles, contribuyendo a la prevención de incidentes y al fortalecimiento del control vial.

En conclusión, la Secretaría de Transporte, Tránsito y Bromatología proyecta para el año 2026 un escenario de mayor seguridad, eficiencia y profesionalismo, con personal capacitado y recursos estratégicamente administrados. Todas estas acciones apuntan a brindar a la comunidad servicios de calidad, sostenibles en el tiempo y orientados al crecimiento ordenado de la ciudad.



## Formulación Presupuestaria

### Gastos por Entidad

EJERCICIO 2026, UA: 1, Entidad: 1111030000 - 1111039999, Prog: Todos  
, Partida: 1100 - 9199, Todas las Fuentes Financieras, Incluye Gastos Figurativos, Disp. Sobre  
PREVENTIVO

Entidad / Partida	Programado
<b>1.1.1.1.03.00.00 Transporte, Transito y Bromatología</b>	<b>6.336.720.000,00</b>
<b>1000 Tesoro Municipal</b>	<b>6.318.870.000,00</b>
<b>1000 Gastos en personal</b>	<b>4.074.500.000,00</b>
1100 Personal permanente	3.447.500.000,00
1200 Personal transitorio	627.000.000,00
<b>2000 Bienes de consumo</b>	<b>172.700.000,00</b>
2100 Productos alimenticios agropecuarios y forestales	17.000.000,00
2200 Textiles y vestuario	30.100.000,00
2300 Productos de papel, cartón e impresos	22.900.000,00
2400 Productos de cuero y caucho	700.000,00
2500 Productos químicos, combustibles y lubricantes	42.300.000,00
2600 Productos de minerales no metálicos	1.400.000,00
2700 Productos metálicos	10.700.000,00
2900 Otros bienes de consumo	47.600.000,00
<b>3000 Servicios no personales</b>	<b>415.770.000,00</b>
3100 Servicios básicos	41.200.000,00
3200 Alquileres y derechos	180.500.000,00
3300 Mantenimiento, reparación y limpieza	47.600.000,00
3400 Servicios técnicos y profesionales	21.000.000,00
3500 Servicios comerciales y financieros	25.200.000,00
3900 Otros servicios	100.270.000,00
<b>4000 Bienes de uso</b>	<b>55.900.000,00</b>
4300 Maquinaria y equipo	48.600.000,00
4400 Equipo de seguridad	6.300.000,00
4900 Otros bienes de uso	1.000.000,00
<b>5000 Transferencias</b>	<b>1.600.000.000,00</b>
5200 Transferencias al sector privado para financiar gastos de capital	1.600.000.000,00
<b>13950000 Fondo Especial de Movilidad Urbana</b>	<b>17.850.000,00</b>
<b>2000 Bienes de consumo</b>	<b>850.000,00</b>
2600 Productos de minerales no metálicos	850.000,00
<b>4000 Bienes de uso</b>	<b>17.000.000,00</b>
4300 Maquinaria y equipo	17.000.000,00
<b>TOTAL GENERAL</b>	<b>6.336.720.000,00</b>



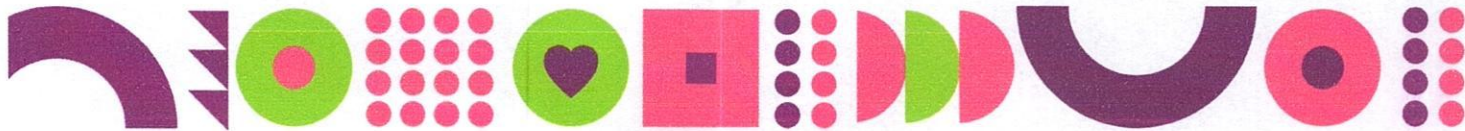

## Gobierno

Esta Secretaría ocupa un lugar destacado dentro de la estructura municipal por la amplitud y diversidad de las funciones que desarrolla. Bajo su órbita se encuentran varias subsecretarías fundamentales para el bienestar y el desarrollo de la comunidad, entre ellas la Subsecretaría de Deportes, la Subsecretaría de Desarrollo Social y la Subsecretaría de Cultura. Asimismo, integra dependencias relevantes como la Dirección del Consejo de Seguridad Local y distintas delegaciones.

20

La magnitud de sus responsabilidades se refleja en su peso dentro del presupuesto municipal, donde concentra el 19% del total, equivalente a \$17.623.390.800. Este nivel de participación presupuestaria responde a la importancia estratégica de las políticas y programas que impulsa.

Dentro de la Subsecretaría de Desarrollo Social, se gestionan diversos programas que tienen como fin primordial brindar asistencia a las personas más vulnerables. Entre los principales objetivos de esta subsecretaría se incluyen la ayuda a víctimas de violencia intrafamiliar, el apoyo a personas en situación de calle, así como a aquellas que enfrentan una grave escasez de recursos económicos. A través de programas de desarrollo social, se busca ofrecer soluciones tanto para afrontar los gastos cotidianos como para proporcionar formación y capacitación que permita a los ciudadanos emprender o mejorar sus oficios.

Esta subsecretaría se organiza en cuatro áreas fundamentales:

Dinámica Familiar; CANM (Centro de Atención a la Niñez y Adolescencia); Adultos Mayores; Centro de AYUTUN.

Cada una de estas áreas tiene un rol específico en la asistencia y mejora de la calidad de vida de los sectores más necesitados de la población.

Por otro lado, la Subsecretaría de Deportes desempeña un papel fundamental en la integración social y el desarrollo de los niños y jóvenes de la ciudad. Esta área cobija a miles de niños que asisten a diferentes escuelas y talleres deportivos. La Subsecretaría de Deportes cree firmemente que ofrecer

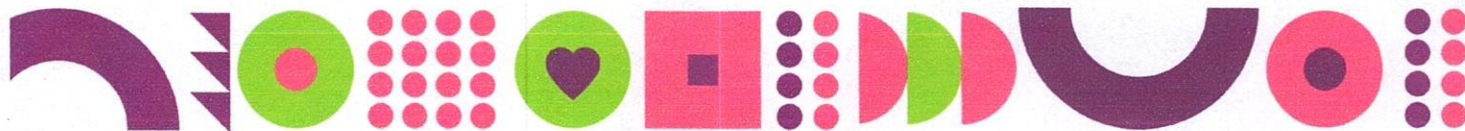

espacios seguros y actividades recreativas es crucial para evitar que los niños caigan en situaciones de riesgo. El presupuesto destinado a esta subsecretaría está proyectado para el 2026, con un enfoque específico en programas deportivos que buscan promover la salud física y mental de los participantes.

Entre las actividades planificadas para este periodo se incluyen eventos y programas de fútbol, vóley, básquet, entre otros. Además, se ofrece un constante relevamiento de los recursos e insumos necesarios para la correcta realización de los talleres, y se brindan refrigerios a los asistentes.

21

La Subsecretaría de Cultura tiene como principal objetivo organizar eventos y festividades de gran relevancia para la ciudad. Entre estos se destacan la Fiesta del Pionero, el Carnaval, el Aniversario de la Ciudad y otros actos conmemorativos, como los festejos por el Día del Niño y las fechas patrias.

Además, la subsecretaría organiza talleres culturales tanto para niños como para adultos, fomentando el aprendizaje y la apreciación de las artes. Estos talleres buscan transmitir los valores y tradiciones locales, al mismo tiempo que crean espacios de expresión artística que fortalezcan la identidad cultural de la ciudad. Para el año 2026, se han planificado actividades diarias en diversos centros comunitarios, como los Salones Comunitarios de Villa Obrera y Nueva España, el Espacio Municipal de Artes y la Casa de la Cultura. Estas actividades están diseñadas para promover la creatividad, la sensibilización artística y la integración comunitaria.

Bajo esta Secretaría también se encuentra la Dirección del Consejo de Seguridad Local, creada en este año con el objetivo de establecer un canal de denuncia anónima y colaborar estrechamente con la policía local en la lucha contra la inseguridad. Esta dirección busca generar un ambiente más seguro para los ciudadanos, promoviendo la participación de la comunidad en la protección de su entorno.

En resumen, esta Secretaría abarca un vasto espectro de actividades que buscan mejorar la calidad de vida de la comunidad en diversas áreas, desde el deporte hasta la cultura y la seguridad. A través de sus diferentes



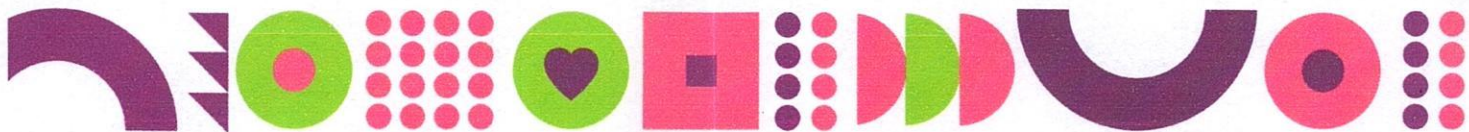

subsecretarías y programas, se logra atender las necesidades más urgentes de la población, brindando recursos y apoyo a los más vulnerables, fomentando la integración social y cultural, y mejorando la seguridad. De cara al futuro, con el presupuesto destinado para 2026, se espera que estas áreas continúen creciendo y brindando más oportunidades a la comunidad, consolidando el rol fundamental del Estado en el bienestar de todos sus ciudadanos.



## Formulación Presupuestaria

### Gastos por Entidad

EJERCICIO 2026, UA: 1, Entidad: 1111040000 - 1111049999, Prog: Todos  
, Partida: 1100 - 9199, Todas las Fuentes Financieras, Incluye Gastos Figurativos, Disp. Sobre  
PREVENTIVO

Entidad / Partida	Programado
<b>1.1.1.1.04.00.00 Gobierno</b>	<b>17.623.390.800,00</b>
<b>1000 Tesoro Municipal</b>	<b>17.623.390.800,00</b>
<b>1000 Gastos en personal</b>	<b>14.269.600.000,00</b>
1100 Personal permanente	11.830.000.000,00
1200 Personal transitorio	2.151.000.000,00
1300 Planta política	288.600.000,00
<b>2000 Bienes de consumo</b>	<b>779.100.000,00</b>
2100 Productos alimenticios agropecuarios y forestales	324.400.000,00
2200 Textiles y vestuario	94.400.000,00
2300 Productos de papel, cartón e impresos	32.600.000,00
2400 Productos de cuero y caucho	1.100.000,00
2500 Productos químicos, combustibles y lubricantes	72.000.000,00
2600 Productos de minerales no metálicos	10.850.000,00
2700 Productos metálicos	14.100.000,00
2800 Minerales	1.000.000,00
2900 Otros bienes de consumo	228.650.000,00
<b>3000 Servicios no personales</b>	<b>2.059.540.800,00</b>
3100 Servicios básicos	164.000.000,00
3200 Alquileres y derechos	260.940.800,00
3300 Mantenimiento, reparación y limpieza	59.800.000,00
3400 Servicios técnicos y profesionales	1.452.000.000,00
3500 Servicios comerciales y financieros	69.300.000,00
3700 Pasajes y viáticos	31.500.000,00
3800 Impuestos, derechos y tasas	1.000.000,00
3900 Otros servicios	21.000.000,00
<b>4000 Bienes de uso</b>	<b>42.150.000,00</b>
4300 Maquinaria y equipo	34.650.000,00
4400 Equipo de seguridad	6.000.000,00
4900 Otros bienes de uso	1.500.000,00
<b>5000 Transferencias</b>	<b>473.000.000,00</b>
5100 Transferencias al sector privado para financiar gastos corrientes	373.000.000,00
5900 Otras Transferencias	100.000.000,00

**TOTAL GENERAL**

**17.623.390.800,00**



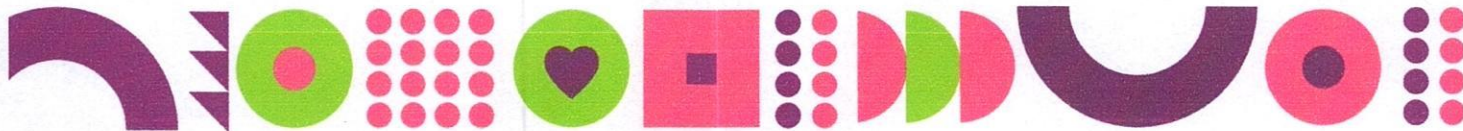

## Ambiente y Desarrollo Sustentable

La Secretaría fue creada al inicio de esta gestión con el objetivo de proteger y conservar los recursos naturales de nuestra localidad, así como salvaguardar las zonas productivas que, lamentablemente, están desapareciendo debido a la rápida urbanización que está afectando a nuestra ciudad. Desde su creación, esta secretaría asumió una labor incansable en la organización y el cuidado de las zonas productivas, realizando inspecciones periódicas para garantizar el uso adecuado de nuestros recursos naturales.

24

En línea con estos esfuerzos, para el año 2026, se proyecta la implementación de un Sistema de Gestión Integral de Residuos Sólidos Urbanos. Este sistema tiene como objetivo ser ambientalmente racional, económicamente viable y socialmente inclusivo. La iniciativa busca transformar los residuos, actualmente considerados un problema, en un recurso aprovechable. Para ello, se prevé la implementación de tecnologías de separación de residuos, valorización orgánica y valorización energética. Este proyecto no solo contribuirá a la sostenibilidad ambiental, sino que también tiene como meta reducir la dependencia operativa y los costos del actual Complejo Ambiental Neuquén.

Otra de las metas para 2026 es seguir fortaleciendo la educación ambiental, con el propósito de concientizar a la ciudadanía sobre la importancia del cuidado del medio ambiente. En este marco, se promoverá la agroecología local, incentivando las prácticas agrícolas sostenibles. Además, se continuará con la entrega de productos provenientes de la chacra municipal, como árboles, semillas, plantines, entre otros, con el fin de fomentar la participación activa de la comunidad en la preservación del entorno natural.

La Fiscalización y Vigilancia Ambiental también son áreas clave de trabajo, asegurando que las normativas y regulaciones ambientales se cumplan de manera efectiva. A su vez, se continuará impulsando el desarrollo de la Chacra Escuela, un espacio que permite a la comunidad adquirir habilidades prácticas y aplicar conocimientos teóricos en un entorno real. Este espacio integrará sectores didácticos productivos como el apiario, la producción de



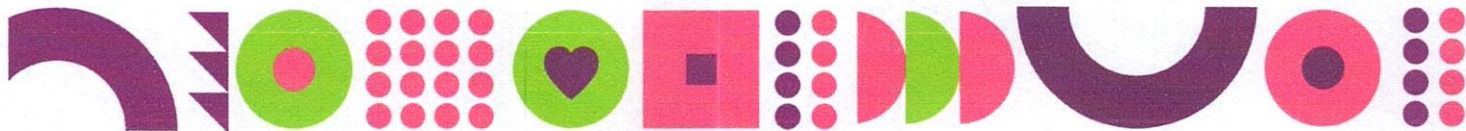

hongos, la construcción natural, el vivero forestal y la biofábrica, promoviendo un aprendizaje integral.

La Secretaría desempeña un rol protagónico en la preservación de los recursos naturales y en la promoción de un modelo de desarrollo urbano sostenible. A través de proyectos innovadores, como el sistema integral de gestión de residuos y la promoción de la agroecología, se busca transformar la relación de la comunidad con su entorno, fomentando la participación activa y responsable de los vecinos en el cuidado ambiental.

25

Para llevar adelante las actividades y programas previstos, la Secretaría dispone de un presupuesto asignado para el año 2026 de \$4.099.130.000, destinado a consolidar las políticas públicas ambientales y garantizar su impacto positivo en la comunidad y en el entorno natural.

1.1.1.1.05.00.00	Ambiente y Desarrollo	4.099.130.000,00
1.01.00	Servicios Generales de Funcionamiento \ Servicios Generales de Capital Humano	2.698.180.000,00
1.02.00	Servicios Generales de Funcionamiento \ Servicios Generales de Funcionamiento	531.100.000,00
2.01.02	Servicios Públicos Municipales \ Servicios de Recolección de Residuos \ Gestión de Residuos Voluminosos, Electrónicos, y otros	350.000.000,00
2.01.03	Servicios Públicos Municipales \ Servicios de Recolección de Residuos \ Gestión de Residuos Patógenos y Peligrosos	90.000.000,00
2.02.01	Servicios Públicos Municipales \ Otros Servicios Públicos \ Zoonosis	18.900.000,00
3.03.02	Servicios Sociales, Culturales, Deportivos y Turísticos \ Incentivo al Agroturismo \ Sala de Elaboración de Productos Agroecológicos	8.850.000,00
4.01.01	Desarrollo Económico y Protección Ambiental \ Asistencia Económica y Protección del Medio Ambiente \ Capacitaciones para emprendedores, productores y otros	3.800.000,00
4.01.02	Desarrollo Económico y Protección Ambiental \ Asistencia Económica y Protección del Medio Ambiente \ Incentivo y desarrollo de la economía local	30.000.000,00
4.01.03	Desarrollo Económico y Protección Ambiental \ Asistencia Económica y Protección del Medio Ambiente \ Limpieza y Desinfección de Micro basurales	350.000.000,00
4.01.04	Desarrollo Económico y Protección Ambiental \ Asistencia Económica y Protección del Medio Ambiente \ Control y Fiscalización Ambiental	18.300.000,00

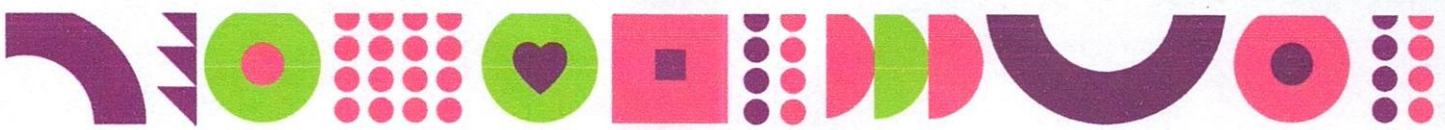

## Formulación Presupuestaria

### Gastos por Entidad

EJERCICIO 2026, UA: 1, Entidad: 1111050000 - 1111059999, Prog: Todos  
 , Partida: 1100 - 9199, Todas las Fuentes Financieras, Incluye Gastos Figurativos, Disp. Sobre  
 PREVENTIVO

Entidad / Partida	Programado
<b>1.1.1.1.05.00.00 Ambiente y Desarrollo</b>	<b>4.099.130.000,00</b>
<b>1000 Tesoro Municipal</b>	<b>4.099.130.000,00</b>
<b>1000 Gastos en personal</b>	<b>2.698.180.000,00</b>
1100 Personal permanente	2.162.910.000,00
1200 Personal transitorio	257.900.000,00
1300 Planta política	277.370.000,00
<b>2000 Bienes de consumo</b>	<b>112.950.000,00</b>
2100 Productos alimenticios agropecuarios y forestales	11.550.000,00
2200 Textiles y vestuario	15.100.000,00
2300 Productos de papel, cartón e impresos	2.850.000,00
2500 Productos químicos, combustibles y lubricantes	48.450.000,00
2700 Productos metálicos	10.300.000,00
2800 Minerales	500.000,00
2900 Otros bienes de consumo	24.200.000,00
<b>3000 Servicios no personales</b>	<b>1.264.200.000,00</b>
3100 Servicios básicos	23.000.000,00
3200 Alquileres y derechos	117.200.000,00
3300 Mantenimiento, reparación y limpieza	359.400.000,00
3400 Servicios técnicos y profesionales	153.100.000,00
3500 Servicios comerciales y financieros	2.500.000,00
3600 Servicios Públicos Municipales	443.000.000,00
3700 Pasajes y viáticos	4.500.000,00
3900 Otros servicios	161.500.000,00
<b>4000 Bienes de uso</b>	<b>23.800.000,00</b>
4300 Maquinaria y equipo	10.800.000,00
4900 Otros bienes de uso	13.000.000,00
<b>TOTAL GENERAL</b>	<b>4.099.130.000,00</b>



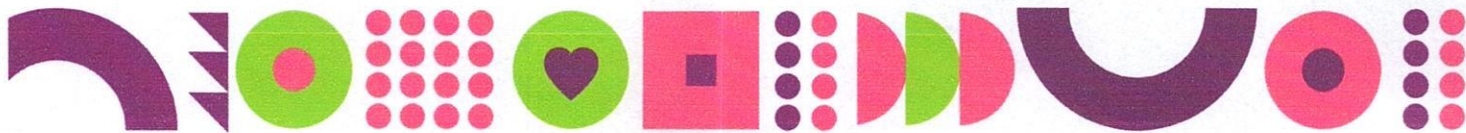

## Agua y Saneamiento

Durante el ejercicio 2026, la Secretaría de Agua y Saneamiento desarrollará un conjunto de acciones orientadas a garantizar y mejorar el acceso a los servicios básicos de agua potable y saneamiento a la comunidad. Para ello la secretaria cuenta con un presupuesto que representa el 13% del total, lo que significa \$12.354.472.400

27

1.1.1.1.06.00.00	Agua y Saneamiento	12.354.472.400.00
1.01.00	Servicios Generales de Funcionamiento \ Servicios Generales de Capital Humano	6.504.850.000.00
1.02.00	Servicios Generales de Funcionamiento \ Servicios Generales de Funcionamiento	3.945.082.400.00
2.01.01	Servicios Públicos Municipales \ Sistema de Agua y Saneamiento \ Mantenimiento y Reparación de Redes de Agua	325.940.000.00
2.01.02	Servicios Públicos Municipales \ Sistema de Agua y Saneamiento \ Mantenimiento y Reparación de Redes de Saneamiento	1.302.600.000.00
6.01.01	Infraestructura Municipal \ Sistema de Saneamiento \ Mejoras en las Redes Cloacales	130.000.000.00
6.02.01	Infraestructura Municipal \ Sistema de Captación y Distribución de Agua \ Mejoras en las Redes de Agua	146.000.000.00

Entre las principales actividades previstas se encuentran las conexiones domiciliarias a las redes de cloacas y agua, así como la extensión y creación de nuevas redes, acompañadas por la construcción de sumideros y cámaras acondicionadas para optimizar el funcionamiento de los sistemas.

Asimismo, se llevará a cabo un plan integral de mantenimiento y reparación de redes de agua y cloacas, con el propósito de asegurar la continuidad y calidad del servicio. Este plan incluirá la planificación de obras estratégicas para mejorar la eficiencia en el transporte de efluentes, junto con la creación de plantas modulares, que constituyen una solución ágil para responder a la creciente demanda.

Las plantas de tratamiento y estaciones de bombeo recibirán un mantenimiento constante, tanto cotidiano como preventivo, que abarcará el control y reparación de bombas, filtros y tableros electrónicos, limpieza de canastos y rejas en los pozos, así como el mantenimiento edilicio en plantas y estaciones.

Dentro de las obras específicas programadas se encuentra la construcción de habitáculos en la planta de calle 0 y en el nuevo corralón municipal, así como la instalación de nuevas plantas modulares.

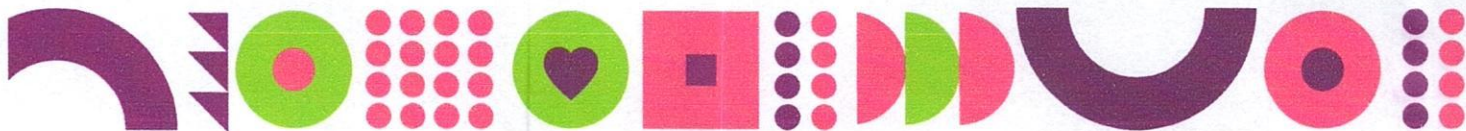

6.01.01	Infraestructura Municipal \ Sistema de Saneamiento \ Mejoras en las Redes Cloacales	130.000.000,00
6.02.01	Infraestructura Municipal \ Sistema de Captación y Distribución de Agua \ Mejoras en las Redes de Agua	146.000.000,00

En cuanto a los insumos críticos, se destaca el uso de hipoclorito de sodio, cuyo consumo mensual asciende a aproximadamente 85.000 litros, constituyéndose en uno de los gastos más significativos del área. Del mismo modo, se prevé la contratación de retroexcavadoras y demás maquinaria especializada, indispensables para la ejecución de obras y trabajos de mantenimiento.

28

De esta manera, el presupuesto asignado a la Secretaría de Agua y Saneamiento permitirá sostener y ampliar la infraestructura existente, garantizando la prestación eficiente y segura de los servicios de agua y saneamiento en beneficio de toda la población.



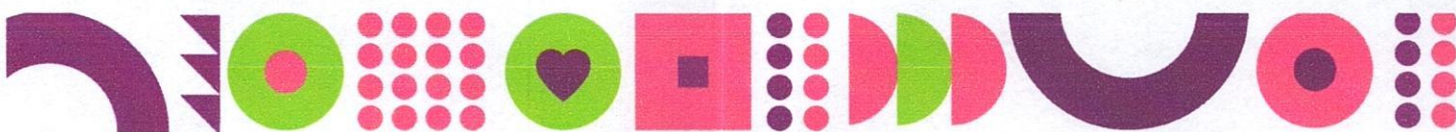

## Formulación Presupuestaria

### Gastos por Entidad

EJERCICIO 2026, UA: 1, Entidad: 1111060000 - 1111069999, Prog: Todos  
 , Partida: 1100 - 9199, Todas las Fuentes Financieras, Incluye Gastos Figurativos, Disp. Sobre  
 PREVENTIVO

Entidad / Partida	Programado
<b>1.1.1.1.06.00.00 Agua y Saneamiento</b>	<b>12.354.472.400,00</b>
<b>1000 Tesoro Municipal</b>	<b>12.354.472.400,00</b>
<b>1000 Gastos en personal</b>	<b>6.504.850.000,00</b>
1100 Personal permanente	5.868.000.000,00
1200 Personal transitorio	584.000.000,00
1300 Planta política	52.850.000,00
<b>2000 Bienes de consumo</b>	<b>1.063.160.000,00</b>
2100 Productos alimenticios agropecuarios y forestales	15.500.000,00
2200 Textiles y vestuario	79.520.000,00
2300 Productos de papel, cartón e impresos	850.000,00
2400 Productos de cuero y caucho	6.300.000,00
2500 Productos químicos, combustibles y lubricantes	710.915.000,00
2600 Productos de minerales no metálicos	15.210.000,00
2700 Productos metálicos	81.700.000,00
2900 Otros bienes de consumo	153.165.000,00
<b>3000 Servicios no personales</b>	<b>4.640.562.400,00</b>
3100 Servicios básicos	2.710.000.000,00
3200 Alquileres y derechos	574.500.000,00
3300 Mantenimiento, reparación y limpieza	212.000.000,00
3400 Servicios técnicos y profesionales	160.200.000,00
3600 Servicios Públicos Municipales	300.000.000,00
3900 Otros servicios	683.862.400,00
<b>4000 Bienes de uso</b>	<b>145.900.000,00</b>
4300 Maquinaria y equipo	132.300.000,00
4400 Equipo de seguridad	2.200.000,00
4900 Otros bienes de uso	11.400.000,00
<b>TOTAL GENERAL</b>	<b>12.354.472.400,00</b>

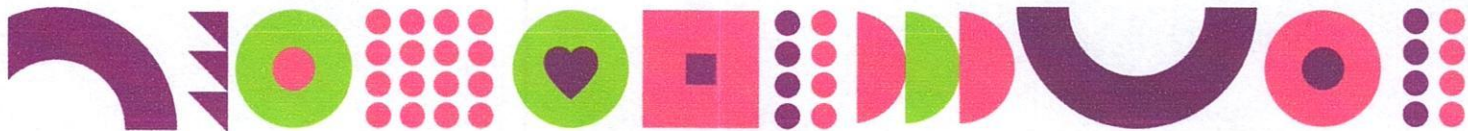

## Planificación y Ordenamiento Territorial

La Secretaría de Planificación tiene como objetivo fundamental promover un desarrollo territorial equilibrado, sostenible y socialmente justo. Para ello, gestiona de manera integral el uso del suelo y los recursos naturales, buscando siempre mejorar la calidad de vida de la población.

La misión de la Secretaría es "hacer ciudad", lo cual requiere un trabajo mancomunado y articulado tanto entre las diferentes direcciones que la componen, como con otras áreas del gobierno municipal. Esta gestión implica diversos procesos y fases, que abarcan desde el diseño de proyectos de inversión pública, la contratación para la ejecución de estudios y proyectos, hasta el seguimiento administrativo y la certificación de los trabajos realizados para el pago correspondiente.

30

Dentro del ámbito municipal, la Secretaría de Planificación es una de las más relevantes a la hora de pensar en el desarrollo de la ciudad. De hecho, en el presente presupuesto, esta secretaría representa un 30% del total del presupuesto municipal. Además, con el apoyo financiero de la provincia, se proyectan diversas obras para el año 2026.

Entre las obras contempladas, algunas se iniciaron este año y continuarán el próximo, mientras que otras son nuevas y están planificadas para ser comenzadas el próximo año, como se refleja en el presupuesto actual.

Aparte de las obras, la Secretaría tiene la gran responsabilidad de velar por el mantenimiento de la infraestructura municipal, así como de ciertos espacios públicos y calles de tierra. Por esta razón, también tiene un papel destacado en el presupuesto proyectado para 2026.

Para el año 2026 se prevé un presupuesto destinado a la secretaria, por un total de \$27.978.585.590,00. De dicho monto, el 43% se asignará a la ejecución de obras dentro del ejido municipal.



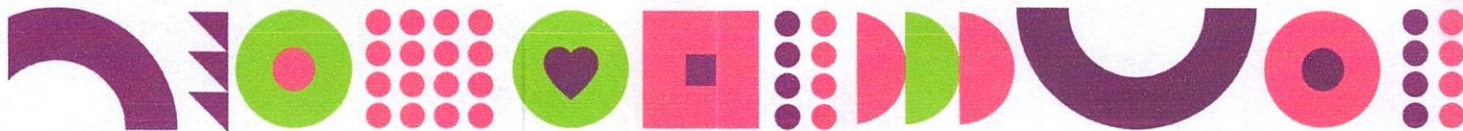

6.01.01	Infraestructura Municipal \ Sistema de Captacion y Distribucion de Agua \ Mejoras en las Redes de Agua	120.000.000,00
6.01.02	Infraestructura Municipal \ Sistema de Captacion y Distribucion de Agua \ Conformación de Redes de Agua	1.186.273.954,00
6.02.01	Infraestructura Municipal \ Sistema de Saneamiento \ Mejoras en las Redes Cloacales	500.000.000,00
6.02.02	Infraestructura Municipal \ Sistema de Saneamiento \ Conformación de Redes de Saneamiento	4.583.826.799,00
6.03.01	Infraestructura Municipal \ Sistemas de Conectividad Vial \ Pavimentación y mejoras en Accesos Urbanos	1.491.768.871,00
6.03.03	Infraestructura Municipal \ Sistemas de Conectividad Vial \ Plan de Pavimentación Barrial	1.217.268.768,00
6.03.04	Infraestructura Municipal \ Sistemas de Conectividad Vial \ Plan Bacheo y Mantenimiento Vial	614.020.000,00
6.04.01	Infraestructura Municipal \ Sistema de Parques Urbanos Recreativos, Plazas y Espacios Públicos \ Conformación de Parques Urbanos Recreativos	100.000.000,00
6.04.02	Infraestructura Municipal \ Sistema de Parques Urbanos Recreativos, Plazas y Espacios Públicos \ Mantenimiento de Espacios Verdes y Espacios Públicos	400.000.000,00
6.04.03	Infraestructura Municipal \ Sistema de Parques Urbanos Recreativos, Plazas y Espacios Públicos \ Conformación de Plazas	400.000.000,00
6.05.01	Infraestructura Municipal \ Electrificación e Iluminación \ Mejoras de Alumbrado Público	100.000.000,00
6.05.02	Infraestructura Municipal \ Electrificación e Iluminación \ Conformación de Redes Eléctricas	638.013.916,00
6.06.01	Infraestructura Municipal \ Mejoras y Conservaciones de Infraestructura Municipal \ Mejoras de Edificios Municipales	128.134.912,00
6.06.02	Infraestructura Municipal \ Mejoras y Conservaciones de Infraestructura Municipal \ Ampliaciones de Edificios Municipales	100.000.000,00
6.07.01	Infraestructura Municipal \ Redes de Gas \ Proyecto Redes de Gas	550.000.000,00

La Secretaría de Planificación reafirma su papel estratégico dentro de la gestión municipal, consolidándose como un área clave para el crecimiento ordenado de la ciudad. La importante asignación presupuestaria prevista para 2026 demuestra el compromiso del ejecutivo con el desarrollo territorial, la mejora de la infraestructura y el fortalecimiento de los espacios públicos. A través de una planificación integral, articulada y orientada a resultados, la Secretaría busca no solo responder a las necesidades actuales, sino también sentar las bases para una ciudad más equitativa, moderna y preparada para los desafíos futuros.





## Formulación Presupuestaria Gastos por Entidad

EJERCICIO 2026, UA: 1, Entidad: 1111070000 - 1111079999, Prog: Todos  
, Partida: 1100 - 9199, Todas las Fuentes Financieras, Incluye Gastos Figurativos, Disp. Sobre  
PREVENTIVO

Entidad / Partida	Programado
<b>1.1.1.1.07.00.00 Planificación y Ordenamiento Urbano</b>	<b>27.978.585.590,00</b>
<b>1000 Tesoro Municipal</b>	<b>19.496.435.590,00</b>
<b>1000 Gastos en personal</b>	<b>10.701.758.370,00</b>
1100 Personal permanente	9.050.658.370,00
1200 Personal transitorio	1.266.000.000,00
1300 Planta política	385.100.000,00
<b>2000 Bienes de consumo</b>	<b>516.120.000,00</b>
2100 Productos alimenticios agropecuarios y forestales	40.000.000,00
2200 Textiles y vestuario	82.500.000,00
2300 Productos de papel, cartón e impresos	4.500.000,00
2400 Productos de cuero y caucho	39.700.000,00
2500 Productos químicos, combustibles y lubricantes	129.170.000,00
2600 Productos de minerales no metálicos	60.500.000,00
2700 Productos metálicos	71.200.000,00
2800 Minerales	4.150.000,00
2900 Otros bienes de consumo	84.400.000,00
<b>3000 Servicios no personales</b>	<b>2.625.700.000,00</b>
3100 Servicios básicos	105.700.000,00
3200 Alquileres y derechos	152.000.000,00
3300 Mantenimiento, reparación y limpieza	128.000.000,00
3400 Servicios técnicos y profesionales	170.000.000,00
3500 Servicios comerciales y financieros	12.500.000,00
3600 Servicios Públicos Municipales	2.039.000.000,00
3700 Pasajes y viáticos	1.500.000,00
3900 Otros servicios	17.000.000,00
<b>4000 Bienes de uso</b>	<b>4.532.857.220,00</b>
4200 Construcciones	4.499.057.220,00
4300 Maquinaria y equipo	30.300.000,00
4400 Equipo de seguridad	1.000.000,00
4900 Otros bienes de uso	2.500.000,00
<b>7000 Servicio de la deuda y disminución de otros pasivos</b>	<b>1.120.000.000,00</b>
7100 Servicio de la deuda moneda nacional	1.120.000.000,00
<b>13950000 Fondo Especial de Movilidad Urbana</b>	<b>1.682.150.000,00</b>
<b>2000 Bienes de consumo</b>	<b>91.400.000,00</b>
2500 Productos químicos, combustibles y lubricantes	31.900.000,00
2600 Productos de minerales no metálicos	31.000.000,00
2700 Productos metálicos	2.000.000,00
2800 Minerales	25.000.000,00
2900 Otros bienes de consumo	1.500.000,00
<b>3000 Servicios no personales</b>	<b>1.170.500.000,00</b>
3200 Alquileres y derechos	115.000.000,00
3300 Mantenimiento, reparación y limpieza	25.000.000,00
3600 Servicios Públicos Municipales	1.030.500.000,00
<b>4000 Bienes de uso</b>	<b>420.250.000,00</b>
4200 Construcciones	420.250.000,00

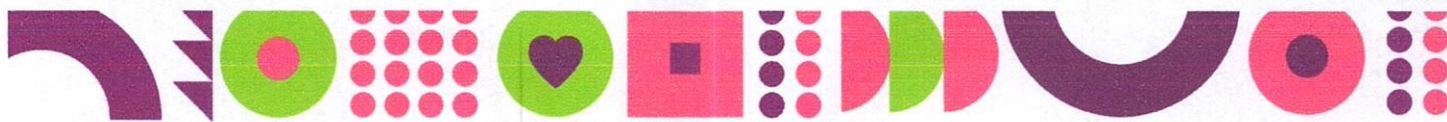

22310500	De la Administración Central Provincial	2.205.561.360,00
4000	Bienes de uso	2.205.561.360,00
4200	Construcciones	2.205.561.360,00
32510000	Préstamo de Provincia a Largo Plazo	4.594.438.640,00
4000	Bienes de uso	4.594.438.640,00
4200	Construcciones	4.594.438.640,00
TOTAL GENERAL		27.978.585.590,00



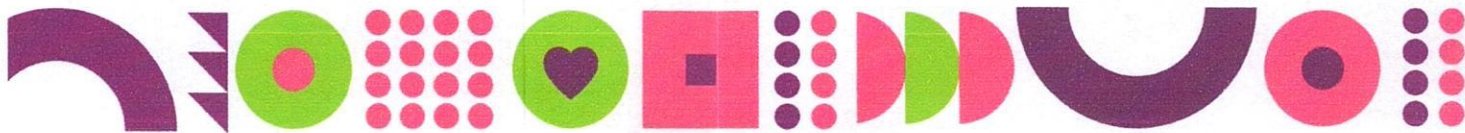

## Legal y Técnica

La Secretaría se creó en junio de 2025 con el objetivo de fortalecer y revitalizar los aspectos legales en el ámbito municipal. Esta apertura permitió la puesta en marcha de las áreas de sumarios y apremios, fundamentales para garantizar el cumplimiento de las normas tanto por parte de los empleados como de los contribuyentes. Estas áreas velan por la equidad y la igualdad de trato, asegurando que se apliquen criterios justos ante situaciones similares.

34

Bajo la órbita de esta Secretaría también se incorporan las áreas de despacho y recursos humanos. En conjunto, la Secretaría se constituye como un órgano de apoyo transversal a todas las dependencias municipales, velando por la legalidad de los actos administrativos, la adecuada instrumentación de contratos y convenios, la defensa judicial de los intereses municipales y la asistencia permanente a las distintas Secretarías y Direcciones.

Por esta razón, es crucial dotar al área de los recursos necesarios para asegurar la calidad técnica de su labor, prevenir contingencias legales y optimizar los tiempos de respuesta.

En cuanto al presupuesto correspondiente al ejercicio 2026, se observa que la principal erogación se concentra en el programa de Funcionamiento de Capital Humano, que representa el 80% del total asignado, equivalente a \$1.110.300.000. Este porcentaje evidencia la relevancia estratégica de dicho programa dentro de la Secretaría, dado que involucra los recursos destinados al personal y al sostenimiento de las actividades operativas esenciales.

Entre las demás erogaciones destacadas se incluye la licitación de medallas para el personal municipal, conforme a lo establecido por la Ordenanza N.º xxx, así como el pago de deudas impagas derivadas de sentencias y resoluciones de fondo —tales como condenas indemnizatorias o reconocimientos de créditos— y aquellas originadas por la imposición de costas judiciales, incluyendo honorarios y gastos asociados.

Los proyectos para 2026 están enfocados en la modernización de la gestión administrativa y el fortalecimiento del capital humano. Entre las iniciativas

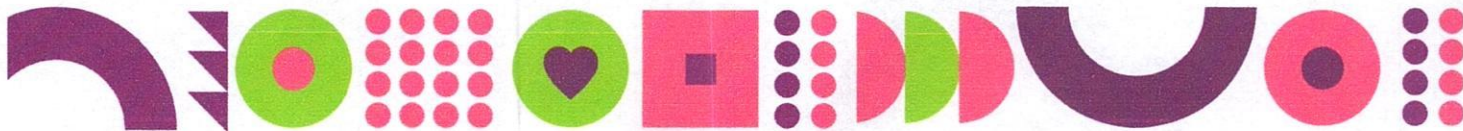

destaca la implementación de una oficina virtual para el personal, lo que permitirá agilizar los procesos internos y brindar mayor celeridad y transparencia a la gestión administrativa. Además, se continuará con las capacitaciones periódicas al personal mediante programas de formación y actualización profesional.

1.1.1.1.08.00.00	Legal y Técnica	1.110.300.000,00
1.01.00	Servicios Generales de Funcionamiento \ Servicios Generales de Capital Humano	901.000.000,00
1000	Tesoro Municipal	901.000.000,00
1000	Gastos en personal	901.000.000,00
1.02.00	Servicios Generales de Funcionamiento \ Servicios Generales de Funcionamiento	209.300.000,00
1000	Tesoro Municipal	209.300.000,00
2000	Bienes de consumo	24.300.000,00
3000	Servicios no personales	155.000.000,00
5000	Transferencias	30.000.000,00





## Formulación Presupuestaria

### Gastos por Entidad

EJERCICIO 2026, UA: 1, Entidad: 1111080000 - 1111089999, Prog: Todos  
, Partida: 1100 - 9199, Todas las Fuentes Financieras, Incluye Gastos Figurativos, Disp. Sobre  
PREVENTIVO

Entidad / Partida	Programado
<b>1.1.1.1.08.00.00 Legal y Técnica</b>	<b>1.110.300.000,00</b>
<b>1000 Tesoro Municipal</b>	<b>1.110.300.000,00</b>
<b>1000 Gastos en personal</b>	<b>901.000.000,00</b>
1100 Personal permanente	647.000.000,00
1200 Personal transitorio	141.500.000,00
1300 Planta política	112.500.000,00
<b>2000 Bienes de consumo</b>	<b>24.300.000,00</b>
2100 Productos alimenticios agropecuarios y forestales	7.000.000,00
2300 Productos de papel, cartón e impresos	4.500.000,00
2500 Productos químicos, combustibles y lubricantes	150.000,00
2700 Productos metálicos	150.000,00
2900 Otros bienes de consumo	12.500.000,00
<b>3000 Servicios no personales</b>	<b>155.000.000,00</b>
3100 Servicios básicos	8.000.000,00
3200 Alquileres y derechos	30.000.000,00
3300 Mantenimiento, reparación y limpieza	4.000.000,00
3400 Servicios técnicos y profesionales	107.000.000,00
3900 Otros servicios	6.000.000,00
<b>5000 Transferencias</b>	<b>30.000.000,00</b>
5900 Otras Transferencias	30.000.000,00
<b>TOTAL GENERAL</b>	<b>1.110.300.000,00</b>

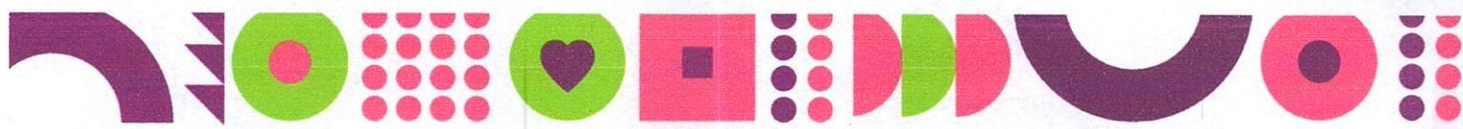

# **GASTOS 2026**

## **POR PROGRAMAS**



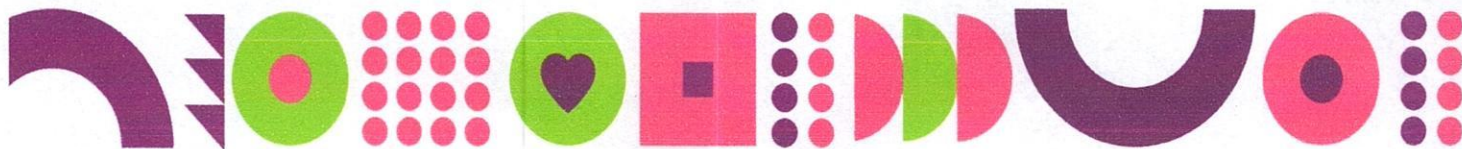

## **PROGRAMA: SERVICIOS GENERALES DE FUNCIONAMIENTO**

Incluye aquellos trabajos que forman parte del crecimiento y desarrollo integral de la institución, para su normal funcionamiento. Dichos servicios se dividen en:

### **Subprograma: Servicios generales de Recursos Humanos:**

Este subprograma integra los aspectos administrativos relacionados con el personal, adoptando una visión centrada en su individualidad y reconociéndolos como seres humanos con habilidades y capacidades intelectuales. Se enfoca en fomentar el crecimiento y desarrollo de sus competencias. Es por ello, que en él se gestionan los gastos de personal de cada entidad.

### **Subprograma: Servicios generales de Funcionamiento:**

Este subprograma tiene como finalidad agrupar todas las erogaciones necesarias para el funcionamiento normal de la entidad, abarcando los gastos que permiten el funcionamiento activo de la institución. Los gastos que no estén asignados a un programa específico también se incluirán en este ámbito. Así mismo, queda exceptuado el personal municipal.

## **PROGRAMA: SERVICIOS PUBLICOS MUNICIPALES**

El programa Servicios Públicos Municipales tiene como objetivo garantizar la prestación eficiente y oportuna de los servicios básicos y esenciales que la municipalidad brinda a su comunidad. Estos servicios incluyen el abastecimiento de agua potable, la recolección de residuos, el alumbrado público, el mantenimiento de espacios públicos, entre otros. El cumplimiento de éstos es fundamental para promover el bienestar general de la población y asegurar un entorno urbano saludable y sostenible.



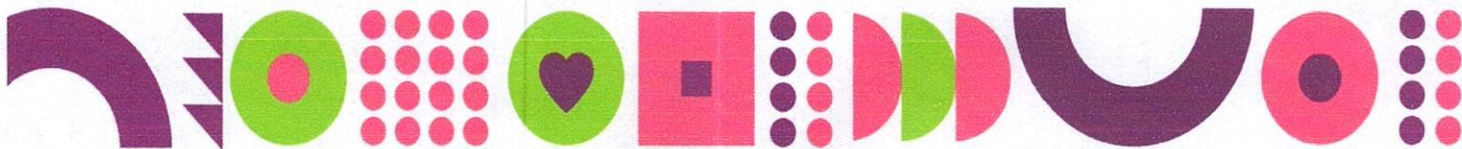

### **Subprograma: Sistema de Agua y Saneamiento**

El subprograma de Sistema de Agua y Saneamiento tiene como objetivo garantizar la provisión de agua potable, libre de riesgos para la salud, junto con el tratamiento adecuado de aguas residuales para mantener altos estándares de higiene. Para lograrlo, la Secretaría de Agua y Saneamiento implementará diversas estrategias efectivas y sostenibles, enfocándose no solo en mejorar la infraestructura existente, sino también en fomentar la participación ciudadana en el uso responsable y cuidado de los servicios públicos. Estas políticas contribuirán a reducir los riesgos sanitarios, prevenir la contaminación y preservar la biodiversidad y los ecosistemas.

39

**Actividad: Mantenimiento y reparación de redes de agua:** esta actividad implica el mantenimiento adecuado de las redes y bombas de agua, para lo cual se llevará a cabo las siguientes tareas, entre otras:

- Purga, reparación, limpieza (utilización de productos químicos) e inspección de válvulas
- Limpieza de filtros y tanques de almacenamiento
- Limpieza de estaciones de bombeo y otros componentes para garantizar el buen funcionamiento de la red y prevenir las interrupciones del suministro.

**Actividad: Mantenimiento y reparación de redes de saneamiento:** esta actividad está destinada a la conservación, reparación de los equipos y componentes de la red de saneamiento, para cumplir con esto se deben realizar las siguientes tareas:

- La limpieza y revisión periódica de bocas de registro a mano
- Limpieza y mantenimiento de pozos mediante camiones Desobstructores/atmosféricos (camiones vactor)

De esta manera se garantiza su funcionamiento óptimo y se previenen posibles impactos negativos en la salud y el medio ambiente.



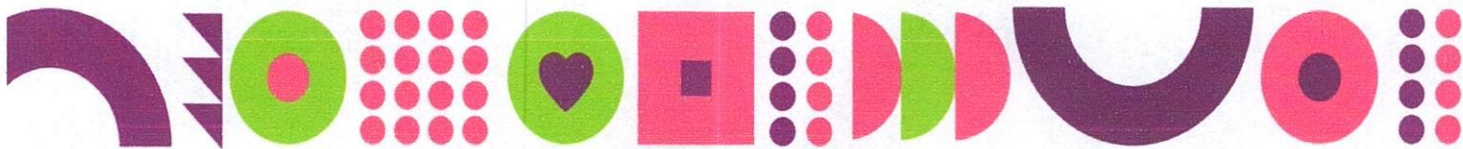

### **Subprograma: Servicios de alumbrado público**

El subprograma Servicios de alumbrado público consiste en iluminar los espacios públicos y las vías de circulación para garantizar la seguridad de los peatones y los vehículos, realizando mantenimientos preventivos y correctivos en la infraestructura para asegurar su buen funcionamiento.

**Actividad: *Mantenimiento y reparación de alumbrado público:*** implica realizar tareas de inspección y control para prevenir averías o daños y maximizar el rendimiento del sistema de iluminación.

40

Algunas de las tareas que se realizan son:

- Limpieza de luminarias y reflectores: para evitar que se reduzca la eficiencia de la iluminación.
- Reemplazo de lámparas: se cambian las lámparas que ya no funcionan correctamente.
- Reemplazo de piezas defectuosas: reemplazo componentes específicos, como interruptores, reguladores de voltaje, conectores o cables dañados.

Estas tareas son fundamentales para garantizar un alumbrado público eficaz, eficiente y seguro. Un buen mantenimiento contribuye a la seguridad vial y mejora la calidad de vida de los ciudadanos.

**Actividad: *Poda de alumbrado público en redes eléctricas:*** Tiene por finalidad podar toda la arboleda de la vía pública, a fin de evitar perjuicio o inconvenientes en el tendido y suministro de energía eléctrica en la ciudad.

Para optimizar esta actividad se realizan las siguientes tareas:

- Corte de ramas para el despeje de luminarias, semáforos y/o cámaras de seguridad.

Estos trabajos se realizan con grúas de altura y una máquina chipeadora que tritura las ramas reduciéndolas y limpiando rápidamente las calles.



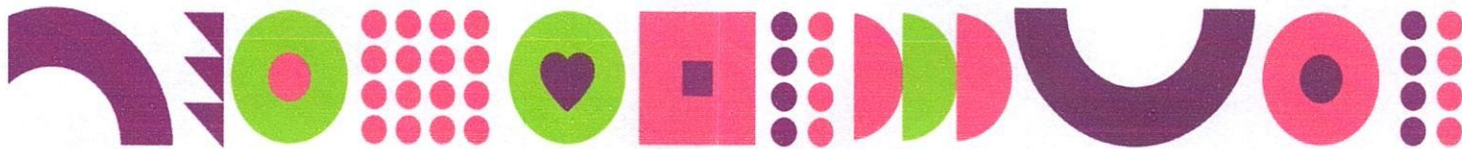

### **Subprograma: Servicios de recolección de residuos**

El subprograma Servicios de recolección de residuos consiste en gestionar de manera eficiente la recolección, transporte y disposición final de los desechos generados en la ciudad, con el objetivo de lograr un adecuado y racional manejo de los residuos mediante su gestión, a fin de proteger el ambiente y la calidad de vida de los ciudadanos.

41

**Actividad: Gestión de RSU (residuos sólidos urbanos):** comprende el proceso de recolección, transporte, almacenamiento y tratamiento de los residuos sólidos urbanos que son producto del consumo domiciliario y del desarrollo de las actividades humanas.

En este proceso de recolección, se cuenta con la separación de residuos, transformando así lo recolectado; dándole valor en el compostaje, en los recuperadores urbanos y toda la economía circular.

En caso de la disposición final se implementará el centro de acopio, para lo cual se pondrá en marcha la recuperación de la cantera municipal.

La gestión de recolección de residuos es de vital importancia ya que su correcta ejecución genera un menor impacto a la salud humana y el ambiente.

**Actividad: Gestión de Residuos Voluminosos, Electrónicos y otros:** esta actividad tiene como objeto la correcta recolección y disposición final de residuos voluminosos que por su tamaño y peso no podrán ser retirados con el resto de los residuos por el servicio de recolección convencional. Para tal actividad se tiene como objetivo la distribución de contenedores comunitarios en distintos puntos estratégicos de la ciudad, evitando así la creación de microbasurales.

**Actividad: Gestión de Residuos Patógenos y Peligrosos:** esta actividad es indispensable ya que se encarga del tratamiento de desechos generados en establecimientos de salud, laboratorios, y/o establecimientos que desarrollen prácticas médicas de diagnóstico, tratamiento e investigación,



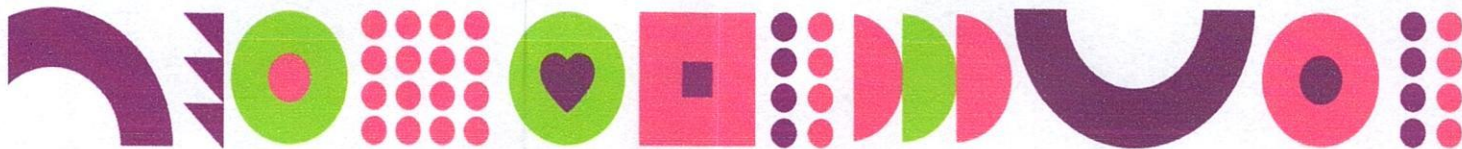

en seres humanos y animales, la producción, prueba de biológicos y actividades de apoyo a las específicas médicas antes citadas. Por lo expuesto, la gestión de estos residuos es fundamental ya que contribuye a proteger la salud humana al minimizar la exposición a los riesgos de los residuos peligrosos.

### **Subprograma: Servicio Mantenimiento de Calles**

42

El subprograma Servicio de Mantenimiento de Calles tiene como objetivo principal mejorar, restaurar y conservar la infraestructura vial, abarcando tanto las calles pavimentadas como las de tierra. Su propósito es garantizar que se mantengan en óptimas condiciones, promoviendo la seguridad, la transitabilidad y la eficiencia en beneficio de toda la comunidad.

**Actividad: Mantenimiento y conservación de calles de tierra:** el propósito de esta actividad es mantener y mejorar el estado de los caminos de tierra para garantizar el óptimo tránsito de estos.

Por otra parte, y para contribuir a la mejora de las calles, se realizan distintas acciones como:

- Corrección y llenado con revuelto de baches y desniveles en la superficie de la calle
- Utilización de maquinaria pesada, como motoniveladoras, para prevenir el hundimiento y la erosión.

**Actividad: Mantenimiento y conservación de calles pavimentadas:** esta actividad garantiza que las calles pavimentadas estén en condiciones óptimas para el uso de los ciudadanos, contribuyendo así al desarrollo urbano.

En virtud de esto, se realizan las siguientes tareas:

- Bacheo: Relleno de baches y hundimientos con asfalto caliente o frío, asegurando una nivelación adecuada y un acabado liso.
- Barrido: esta actividad tiene como objetivo mantener un entorno limpio, seguro y agradable. Para esto, se realiza el barrido y limpieza de calzada y

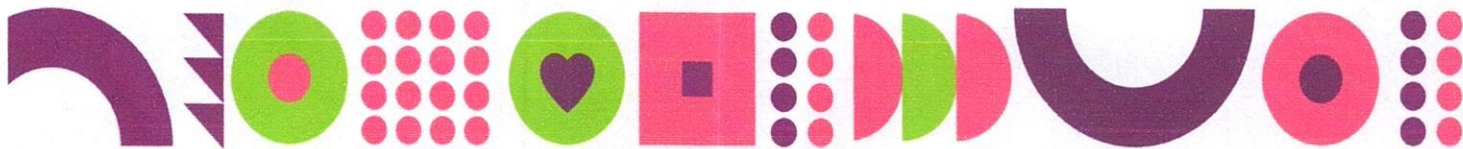

cordón cuneta periódicamente, quitando toda suciedad o residuo del suelo mediante el proceso de barrido, donde lo recolectado será embolsado y dispuesto en los puntos establecidos para el posterior transporte a su destino final.

### **Subprograma: Servicios Mantenimiento de Espacios Públicos**

43

El subprograma Servicios de Mantenimiento de Espacios Públicos tiene como finalidad garantizar el cuidado, la limpieza y la conservación de los espacios de uso e interacción social, así como del soporte físico donde se desarrollan actividades que satisfacen las necesidades de la comunidad. Para alcanzar este propósito, se llevan a cabo diversas tareas orientadas a mantener dichos espacios en condiciones óptimas de limpieza, seguridad y funcionalidad.

**Actividad: Mantenimiento y Reparación de Espacios verdes:** esta actividad implica distintas tareas para conservar y mejorar parques urbanos y áreas naturales protegidas. Para esto se realizan las siguientes actividades:

- Poda de árboles y arbustos.
- Barrido de hojas secas.
- Riego regular.
- Fertilización.
- Corte de césped y pastizales.
- Desmalezamiento.
- Siembra de nuevos árboles.
- La adecuación del suelo y la posterior forestación.

**Actividad: Mantenimiento y Reparación de Espacios públicos:** esta actividad se encarga de mantener limpios otros espacios públicos, como plazas, paseos peatonales y zonas de recreación. Para esto, se desarrollan tareas como:

- Erradicación de microbasurales.



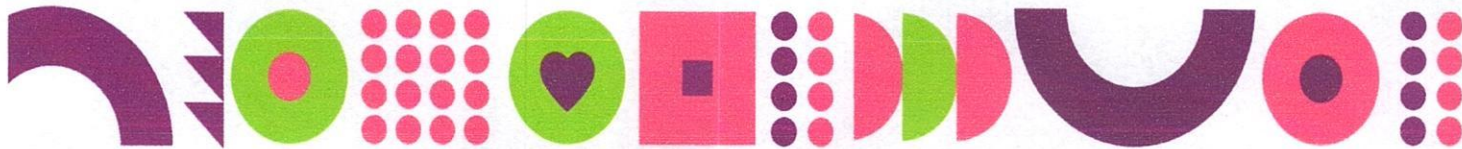

-Recolección de residuos (siempre que no implique recolección de residuos domiciliarios).

-Vaciado de cestos existentes en espacios públicos y despeje de veredas.

### **Subprograma: Servicios de Movilidad Urbana**

El subprograma Servicios de Movilidad Urbana del mantenimiento de puntos de accesos de las personas a la hora de desplazarse en la ciudad, independientemente del medio que utilicen ya sea a pie, en transporte público, vehículo, bicicleta.

44

**Actividad: Transporte Público Local:** El objetivo de esta actividad es ofrecer un servicio de transporte seguro, cómodo, eficiente y confiable para lograr con esto ordenar la circulación, descongestionar el tránsito vehicular mejorando así la calidad de vida de los ciudadanos.

**Actividad: Puesta a punto de accesos y espacios de movilidad urbana:** esta actividad se centra en la revisión y mejora de las infraestructuras urbanas para garantizar una movilidad fluida y accesible para todos los ciudadanos.

Algunas de las tareas que se realizan son:

- Reparación de señalización vial: se reemplazan o se mejoran señales de tránsito que puedan estar desgastadas o ilegibles.
- Instalación de señales viales: se colocan o se mejoran las señales horizontales y verticales.
- Demarcación de carriles y pasos peatonales.
- Instalación de rampas: Asegurar que las áreas públicas cuenten con rampas accesibles para personas con movilidad reducida.
- Mantenimiento, reparación o construcción de paradas seguras de colectivos urbanos.

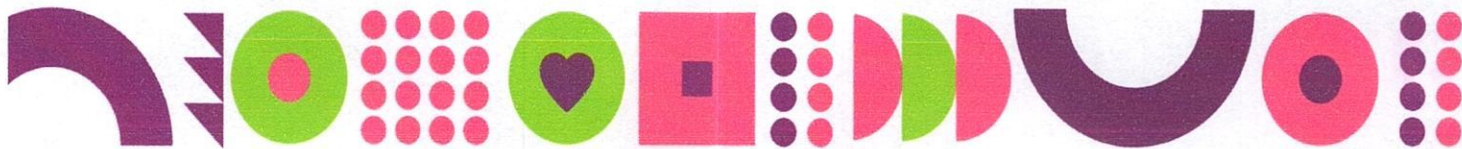

### **Subprograma: Otros Servicios Públicos**

Dentro del subprograma Otros Servicios Públicos están encuadradas las siguientes actividades:

**Actividad: Zoonosis:** se encarga de garantizar las acciones preventivas, diagnóstico, vigilancia y control de las enfermedades o infecciones transmitidas por animales.

45

Algunas de las tareas a realizar en esta actividad son:

- Castración canina y felina
- Vacunación antirrábica y contra la hidatidosis
- Tratamientos antisármicos
- Control de la población canina (mediante censos) con un mayor control de las enfermedades zoonóticas en Centenario.
- Recolección de cadáveres de animales de la vía pública

**Actividad: Cementerio y Crematorio:** Las actividades principales de un cementerio y un crematorio son:

-Cementerio: este servicio brindado por el municipio se encarga de la inhumación, exhumación y alojamiento de restos humanos.

Además, se encarga de preservar y conservar de los espacios afines al cementerio municipal, para lo cual se realizan tareas de limpieza, pintura, mantenimiento de nichos, bóvedas y panteones.

-Crematorio: es una alternativa en la que se realiza la reducción a cenizas de un cuerpo por medio de calor.

Las tareas que se realizan son: limpieza y mantenimiento de las áreas afines en las que se realizan las cremaciones.

**Actividad: Gestión Bromatológica:** esta actividad cumple la función de realizar controles en los establecimientos dedicados a la elaboración, manipulación, fraccionamiento y distribución de alimentos. Una de las facetas importantes de esta actividad es el asesoramiento de la comunidad sobre normas higiénico sanitario.



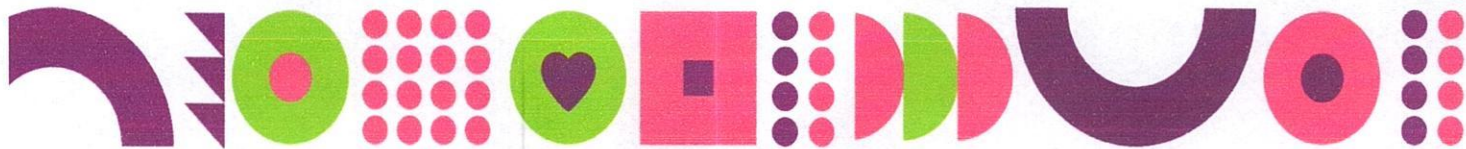

Por otra parte, se controlan todos los alimentos que ingresan a la ciudad, haciendo control de todos los camiones previo al reparto a los comercios; controlando temperatura, forma de traslado y control de la documentación respaldatoria. Se pone énfasis al orden y limpieza del vehículo que transporta las mercaderías y del personal que lo descarga.

Otro punto del cual se encarga la gestión bromatológica es el control y relevamiento de los carros de comida para asegurar que cumplan con las reglamentaciones vigentes que contemplan garantizar la higiene y salubridad de cada puesto y la inocuidad de los alimentos que expenden.

46

**Actividad: *Gestión de Riesgo y Emergencias:*** este programa tiene como objetivo prevenir, reducir y responder de manera coordinada y eficiente ante situaciones de emergencia y desastres, protegiendo la vida, los bienes y el ambiente. Para esto se implementarán acciones de prevención, mitigación y preparación ante riesgos naturales o sanitarios.

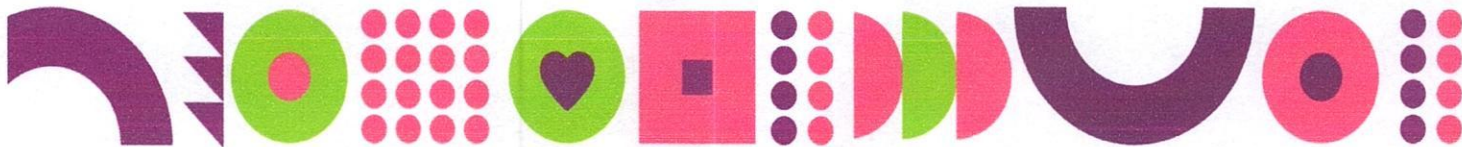

## **PROGRAMA: SERVICIOS SOCIALES, CULTURALES, DEPORTIVOS Y TURISTICOS**

El siguiente programa tiene como objetivo principal, fomentar y promover la participación de la comunidad en eventos culturales, festejos y conmemoraciones, deportes y agroturismo. Como así también, suscitar la importancia de la asistencia social, cultural y deportiva que brinda la institución, en pos de ayudar a quienes lo necesiten.

47

Estimular a través de los espacios recreativos, el desarrollo no solo personal sino también social, desarrollar nuevos conocimientos o saberes, difundir hábitos saludables y generar conciencia de la actividad física y deportiva; para una mejor calidad de vida.

### **Subprograma: Eventos Culturales**

La Subsecretaría de Cultura tiene como propósito, hacer de la cultura una herramienta de transformación, la cual solo se logrará con la participación constante de los vecinos y vecinas de la ciudad de Centenario.

Los eventos culturales tienen como fin, mantener viva la tradición y la memoria popular, mediante manifestaciones de arte, baile y música. A través de la Subsecretaría de cultura se llevan a cabo las siguientes actividades:

**Actividad: Talleres Culturales:** con el dictado de estos talleres se busca resaltar la creatividad y expresión artística de los ciudadanos que asistan, promoviendo así la sensibilización y apreciación del arte, ampliando el acceso a la cultura.

Mediante el dictado de clases a cargo de un profesor, los ciudadanos pueden inscribirse y participar de las diversas disciplinas artísticas que ofrece la Municipalidad de Centenario, entre ellas se destacan:

→ Danzas:

- Folklore.



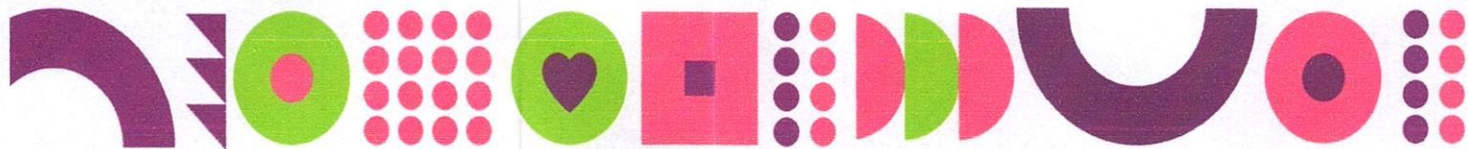

- Tango.
- Danzas Árabes.
- Ballet.
- Ritmos.
- Salsa.
- Bachata.
- Danzas Clásicas
- Danzas Contemporáneas.
- Danzas Afro Latinoamericanas.

48

→ Enseñanza de instrumentos musicales/ Música:

- Guitarra
- Percusión en Samba.
- Percusión en cajón peruano.
- Composición musical.

→ Otros:

- Teatro.
- Orquesta.
- Cerámica.
- Mándala.
- Pintura en tela.
- Vitrofundición.
- Títere.
- Reciclado.
- Armado de bastidores.
- Pintura en lienzo.
- Dibujo para Niños.
- Corte y confección.

**Actividad: Festivales y otros eventos:** eventos o celebraciones que se llevan a cabo en la ciudad, con el propósito que la comunidad disfrute de

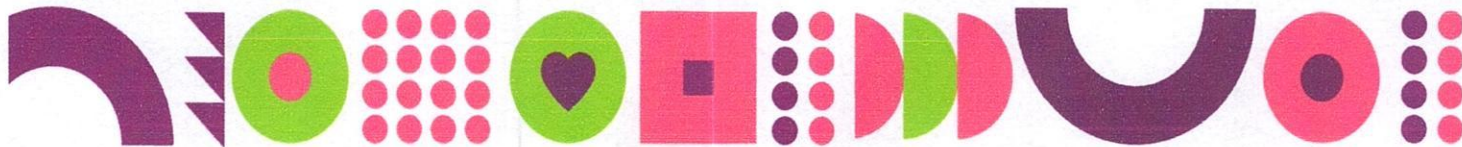

diferentes formas de expresión artística, música, comida y tradiciones. Entre ellas se puede mencionar:

- Actos patrios como la celebración del 25 de mayo, 20 de junio, etc.
- Feria del libro
- Paseo Cultural de Verano
- Paseo Peatonal Ferial Gastronómico y Musical
- Tardes Culturales de Cine
- Día de la Mujer
- Día de la Cooperación
- Selectivo Tremn Theun
- Encuentros corales
- Corredor artístico
- Ver creación escenario 360 donde se encuadra
- Carnaval: Festividad que genera una gran convocatoria de artistas como de personas expectantes en observar y disfrutar del espectáculo. Durante este evento se pueden deleitar con puestos gastronómicos, feria de emprendedores y música.

49

### **Subprograma: Festejos y conmemoraciones**

El siguiente subprograma promueve la celebración y el festejo de eventos, para resaltar la cultura popular de la ciudad de Centenario, propiciando no solamente espacios recreativos para los ciudadanos sino también económicos para quienes se desarrollan como productores y emprendedores en la región. Las siguientes actividades se llevan a cabo:

**Actividad: Fiestas Populares:** Cumple una función de difusión y preservación cultural, y tienen impacto social y económico en la localidad. Entre ellas se puede mencionar:



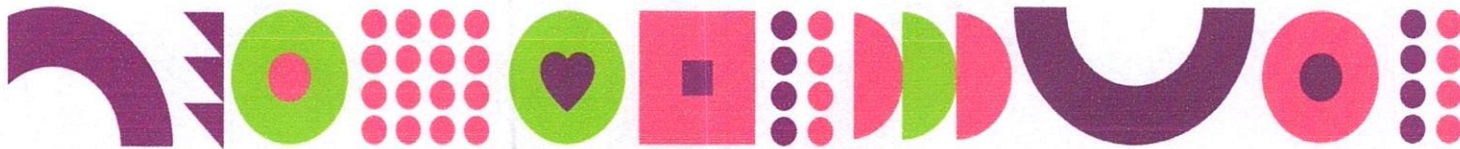

Fiesta del Pionero: Con la celebración de esta fiesta se trata de conmemorar tanto a los pioneros de la ciudad como eventos históricos, promoviendo así un sentido de identidad y unidad, fomentando el desarrollo cultural y económico local a través de la difusión de productos regionales y la promoción del turismo.

En la ciudad de Centenario este evento es representativo de nuestro patrimonio cultural. La misma fue declarada de interés popular por la Secretaría de Cultura de la Presidencia de la Nación mediante Ordenanza N°269/90.

50

Día de la niñez: Para este evento, la Municipalidad de Centenario ofrece un festejo con una propuesta dinámica, entre ellas:

- Actividades deportivas: palestra, juegos inflables, tirolesa, etc.
- Estaciones de juego de mesa.
- Escenario cultural: Espectáculo de artistas y talleres municipales.

**Actividad: Aniversario:** El 11 de octubre de 1.922 se fundó la Ciudad de Centenario, acto que, en la actualidad, se celebra y conmemora mediante el siguiente festejo: Aniversario Ciudad de Centenario: Mediante el desarrollo de distintas actividades culturales y recreativas para los vecinos y visitantes, se promociona la historia local, impulsando así el desarrollo económico a través de eventos gastronómicos y ferias. Este festejo da sentido de comunicada y pertenencia.

Esta fiesta convoca a una gran cantidad de artistas de diversas disciplinas, se dispone de carritos de comida, stand de emprendedores regionales, actividades recreativas y se realiza el desfile cívico militar.

### **Subprograma: Escuelas y ligas deportivas**

El fin del presente subprograma, es promover la calidad de vida a través de la generación de espacios deportivos, recreativos y sociales, en los

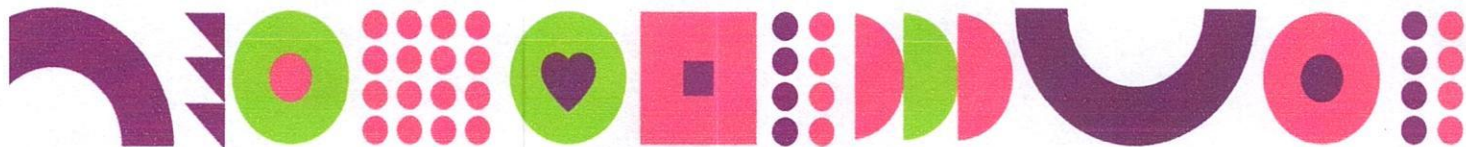

diferentes sitios barriales de la ciudad, formando escuelas deportivas comunitarias, con propuestas de mejoras, inclusivas y accesibles, pregonando en y con ellas, valores y un sentido a la contribución social de las personas.

Por ello, se establecerán propuestas y estrategias de trabajo que conjuntamente sirvan de nexo para el logro de este, entre ellas se pueden mencionar:

51

**Actividad: Escuelas deportivas:** esta actividad tiene como objetivo la variedad de disciplinas deportivas y de actividad física. El espíritu de este programa es ampliar el abanico de alternativas deportivas recreativas para la comunidad. Se trata de incluir a todas las personas, independiente de sus capacidades, edades, géneros, etc. Para ello se buscan variadas opciones con una cantidad acorde de profesores, sumando espacios y horarios, es decir, ampliando la propuesta en diferentes lugares estratégicos de la ciudad.

Entre las disciplinas deportivas a brindar se destacan:

- Gimnasia/entrenamiento funcional para adultos
- Yoga
- Tenis de mesa
- Acrobacia aérea
- Básquet
- Trekking por las bardas
- EFI
- Gimnasia artística
- Full contact
- Canotaje
- Ritmos
- Voley
- Patín artístico
- Newcom
- EFA (Educación Física Adaptada)



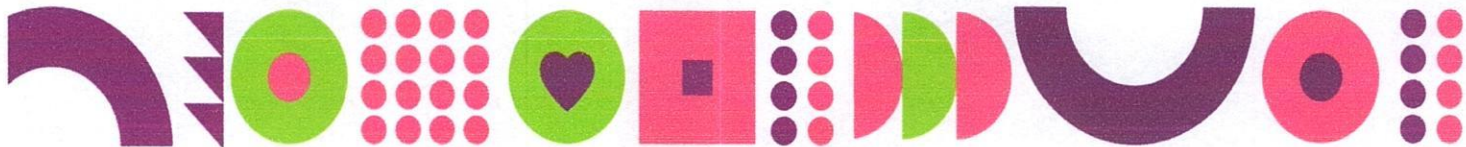

- Atletismo
- Levantamiento olímpico
- Patin carrera
- Handball
- Sipalki
- Futsal
- Boxeo
- Hockey
- Acrobacia en suelo
- Fútbol
- Arqueros de fútbol
- Cicloturismo
- Senderismo rural
- Multideporte
- Estimulación temprana

**Actividad: Ligas deportivas:** estas ligas están creadas con el objetivo de fomentar la sana competencia de las escuelas deportivas comunitarias de la ciudad, generando espacios de interacción social y pertenencia.

Entre ellas se destacan:

- Liga Comunitaria Balonmano Centenario (LIBACE)
- Liga Comunitaria Voleibol (LIVOCE)
- Liga Comunitaria Futsal (LIFUTCE)
- Liga Municipal de Futbol Infantil Comunitario (LIMFIC)
- Liga Municipal de Futbol Adolescente Comunitario (LIMFAC)
- Liga Municipal de Futbol Femenino Comunitario (LIMFFeC)
- Intercolegiales Municipales

Barriadas Municipales: esta actividad fomenta el deporte social y barrial, en busca de promover los hábitos saludables en las personas, pero sobre todo de poder relevar aquellas inquietudes y necesidades de vecinos, que les permita tomar acciones a futuro para mejorar la calidad de vida.

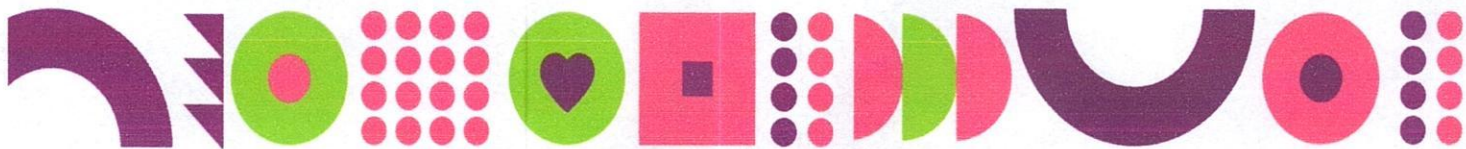

**Actividad: Colonia de vacaciones y Eventos deportivos**

En pos de seguir brindando propuestas a la comunidad, aun en época de receso del ámbito escolar se continúa con actividades de verano.

La Subsecretaría de Deportes junto a Cultura llevan a cabo un cronograma de actividades recreativas, deportivas, artísticas, lúdicas y de aprendizaje.

La puesta en marcha de dicho subprograma incluye lo siguiente:

Actividades de verano: se continúan con actividades tales como:

- Multideporte
- Yoga
- Acrobacias aéreas y en suelo
- Caminatas
- Fútbol
- Entre otras.

53

Colonias de verano: las colonias de verano 2026 tendrán lugar en el Paseo Costero. Este espacio natural y recreativo permitirá desarrollar actividades deportivas, recreativas y culturales en un entorno al aire libre, seguro y accesible para toda la comunidad.

Las colonias estarán destinadas a niños, adolescentes y adultos mayores, con el objetivo de promover integración social, el disfrute del tiempo libre, la vida saludable y el fortalecimiento de los vínculos comunitarios. Para esto, se planificarán jornadas que incluyan juegos, deportes, talleres artísticos, actividades acuáticas y propuestas orientadas a la educación ambiental.

**\*Información adicional:**

Equipo de trabajo: a fin de llevar las actividades deportivas a toda la comunidad, la Subsecretaría de Deportes contará con un equipo de colaboradores integrado por: -profesores de Educación Física

-estudiantes de la carrera de Educación Física

-Auxiliares deportivos

-instructores

-Entrenadores



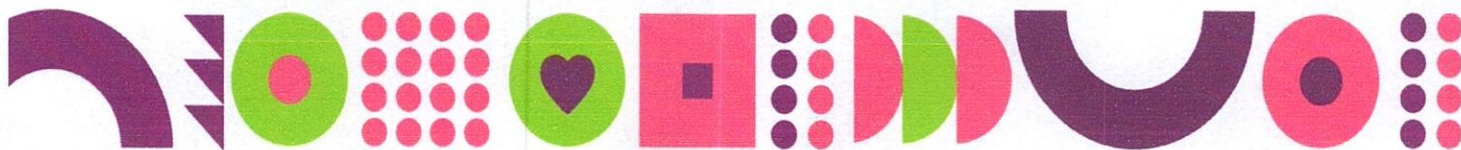

- Directores técnicos
- Árbitros y demás personal preparado en materia deportiva.

Aniversario de Centenario: La Subsecretaría de Deportes participa de dicho festejo a través de actividades deportivas y recreativas para todas las edades.

### **Subprograma: Incentivo al Agroturismo:**

54

Busca promover el fortalecimiento productivo, integral y sustentable de los pequeños y medianos productores del agro a través de los beneficios económicos que generaría el agroturismo en la localidad de Centenario. Impulsa el agregado de valor en los productos regionales, mediante el procesamiento y elaboración en torno a los alimentos artesanales. Entre las actividades que se están llevando a cabo, se puede mencionar:

**Actividad: *Fortalecimiento en incentivo a la agroecología*** (este programa no lo presupuestamos, ni agregamos, pero ver si corresponde agregar ya que tiene proyectadas varias actividades)

Feria/Encuentro de productores: Feria local organizada por la Secretaría de Ambiente y Desarrollo Sustentable, la misma se lleva a cabo en la chacra municipal, plaza San Martín o distintas plazas de la ciudad.

Dicha actividad reúne a productores y emprendedores de la localidad, con énfasis en la agroecología y el agroturismo, su objetivo principal es revalorizar el trabajo productivo e identitario de la zona.

Ver si se agrega proyecto chacra escuela agroecológico dentro de este programa como otra actividad

**Actividad: *Sala de Elaboración de Productos Agroecológicos:*** Con la puesta en marcha de la sala municipal se podrá abocar a la población que tenga un perfil y búsqueda en la elaboración de agroalimentos. Brinda herramientas que permitan generar una mejora en las condiciones de producción, fortaleciendo la economía social de las y los emprendedoras/es



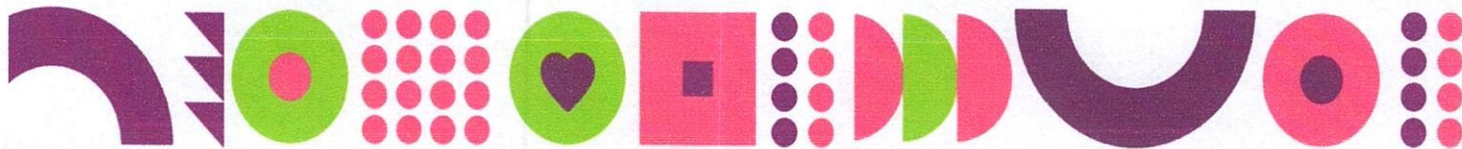

locales. También se benefician los consumidores, ya que tendrán la seguridad de que los productos son elaborados siguiendo estándares de calidad y bajo cumplimiento de la normativa vigente.

### **Subprograma: Asistencia Social, Cultural y Deportiva:**

55

El siguiente subprograma busca brindar asistencia social, cultural y deportiva a un sector de la sociedad que se encuentra en situación de vulnerabilidad social, situación de riesgo habitacional y que por problemas de salud y/o carencia económica se encuentran en situación de NBI (necesidades básicas insatisfechas). Las actividades que se llevan a cabo son las siguientes:

**Actividad: Programa Social para Adultos Mayores:** A través de este programa se busca propiciar espacios de encuentro que permitan y promuevan la participación de la población mayor de 60 años, en los que a partir del intercambio de herramientas, saberes y experiencias se contribuya a un proceso de envejecimiento activo y saludable de dicha población.

Además, se buscará generar talleres que permitan y posibiliten trabajar aspectos como el bienestar físico y mental, la recreación, el acceso a nuevas tecnologías, etc. Para llevar a cabo lo antes mencionado, se proponen crear los siguientes talleres:

- Taller de estimulación cognitiva
- Taller de expresión artística
- Taller de cocina saludable
- Talleres de formación básica para el acceso a nuevas tecnologías
- Taller de acceso a información y utilización de nuevos medios y canales de pago
- Diferentes talleres con salida laboral
- Entre otros



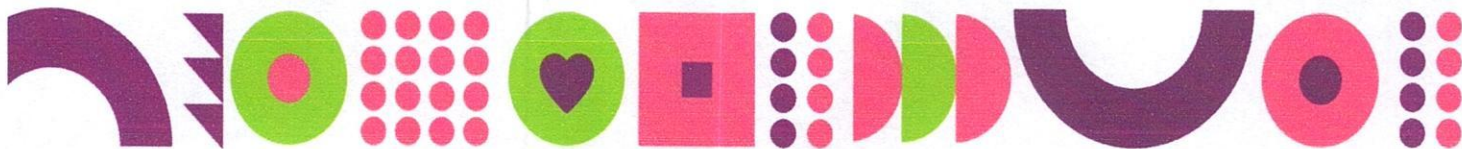

**Actividad: Programa Social para el Mejoramiento de Infraestructura:**

Facilitar el acceso a condiciones habitacionales y sanitarias adecuadas a familias que presenten características de precariedad, emergencia habitacional y NBI, a través de la gestión de aportes económicos y/o entrega directa de materiales para construcción y/o refacción de vivienda.

56

**Actividad: Programa Social Elementos de Rehabilitación:** Facilitar el desarrollo funcional de aquellas personas en situación de NBI, carente de cobertura social o con cobertura social mínima; que se encuentren limitadas en su desempeño diario, a través de la gestión de aportes económicos para la compra directa de elementos de rehabilitación.

Existe un banco de ayuda técnica, la misma cuenta con diversos elementos como: sillas de ruedas, trípodes, muletas, andadores, entre otros. Los cuales se entregan de manera transitoria y en comodato a quienes lo requieran y no cuenten con cobertura social.

**Actividad: Programa Social de Ayuda Social Directa:** Brindar asistencia social directa a familias que carecen de recursos sociales y económicos suficientes para dar atención a necesidades básicas, mediante la entrega directa de elementos tales como calzados, útiles escolares y otros recursos que favorezcan a la calidad de vida.

**Actividad: CANM (Centros de Atención a la Niñez Municipal):** Tiene como objetivo brindar contención a los niños y niñas de 45 días a 3 años inclusive, pretendiendo alcanzar los sectores vulnerables tanto económicos como sociales dentro de la localidad de Centenario.

La metodología de trabajo en estos centros es a través de diversas actividades lúdicas, y de aprendizajes con altos resultados cognitivos, logrando así la contención de los infantes.

La ciudad de Centenario cuenta con 4 (Cuatro) centros: TÍO DONALD; TRAHUN- HUE; CRECIENDO FELIZ; ARCO IRIS.

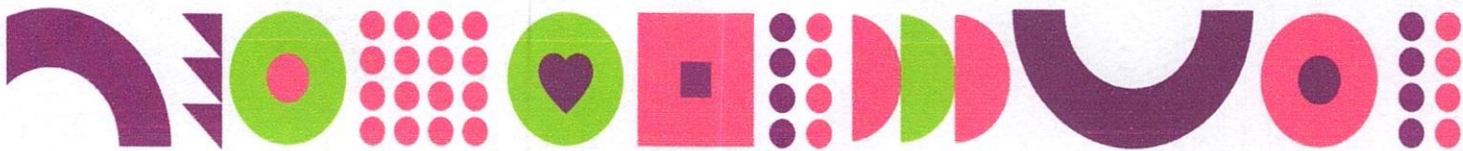

Entre sus objetivos generales se pueden mencionar:

- Brindar desayuno, colación y almuerzo.
- Promover y atender activamente las capacitaciones y formación permanente del personal de los CANM.
- Velar por el interés superior de la infancia.
- Coordinar y articular con el resto de los sectores tareas compartidas en pos del bienestar y óptimo funcionamiento del sector.

Entre sus objetivos específicos se pueden mencionar:

- Proporcionar una alimentación saludable conforme a un plan nutricional apto y acorde a la situación del niño/a.
- Acompañar y alentar el crecimiento y el desarrollo de los niños/as que asisten a las instituciones.
- Fomentar la capacitación de las educadoras.
- Impulsar y favorecer la concientización de los Derechos del Niño/a, para comprender mejor respecto a temas relacionados al esquema de vacunas de calendario, control pediátrico regular, etc.

57

**Actividad: Centro de Abordaje y Contención de Violencia Intrafamiliar y de Género:** Este centro cumple funciones de prevención, asesoramiento y tratamiento en violencia familiar.

El centro intenta comprometerse a brindar apoyo, contención, asesoramiento y acompañamiento a las personas que atraviesan situaciones de maltrato, violencia y/o abuso. El accionar e intervención se realiza a través de un modelo de atención a las víctimas en el cual se establecen pautas o criterios unificados de abordaje, priorizando el respeto a la dignidad e integridad física humana, en un marco de prevención, protección, asistencia y atención psicosocial junto a los procedimientos judiciales. Dentro de sus objetivos específicos busca erradicar situaciones conflictivas de violencia familiar y/o comunitaria, diseñar y ejecutar programas de asistencia económica directa, y desarrollar planes de acción concretos y adaptados a cada familia. Para ello se busca gestionar, ante las diversas situaciones que se presenten:



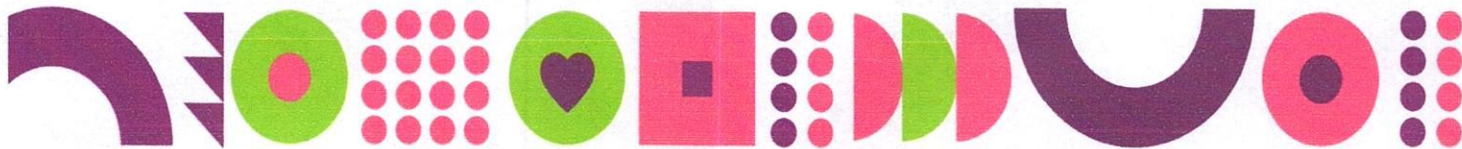

1. Asistencia familiar destinada a cooperar con aspectos de higiene.
2. Acompañamiento familiar.
3. Propuesta Programática del Área de Género y Diversidad.
4. Asistencia económica.

**Actividad: Programa Social Dietas Especiales:** Programa alimentario adaptado para satisfacer las necesidades particulares de personas con condiciones de salud específicas o/y restricciones alimentarias, mejorando la calidad de vida mediante la asistencia social directa y un acompañamiento social. Sumado a ello, la ejecución de actividades de promoción y prevención de la salud.

58

Se puede incluir:

- Programa Nutricias: Mejorar la calidad de vida de niños/as y mujeres embarazadas, que presentan déficit nutricional.
- Atención al Celíaco: Promover asistencia social y alimentaria a la población celíaca, carente de cobertura social, en situación de NBI.

**Actividad: Otros Programas Sociales, Culturales y Deportivos:** Se refiere a otros proyectos no mencionados con anterioridad. Entre ellos:

- Fortalecimiento familiar
- Incentivo a la producción familiar.
- Fortaleciendo redes.
- Contención social y habitacional a personas mayores en situación de riesgo social.
- Estufas solidarias.
- Viandas diarias para personas mayores.
- Programa de equipamiento/mobiliario básico.

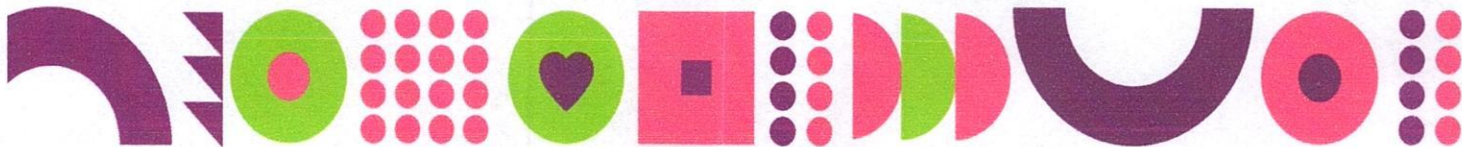

## **PROGRAMA: DESARROLLO ECONOMICO Y PROTECCION AMBIENTAL**

El programa tiene como objetivo un equilibrio entre el crecimiento económico, el bienestar social y la preservación del medio ambiente.

59

### **Subprograma: Asistencia económica y protección del medio ambiente**

El subprograma de asistencia económica y protección del medio ambiente busca promover un desarrollo sostenible que equilibre el crecimiento económico con la conservación de los recursos naturales. Esta iniciativa se centra en proporcionar apoyo financiero y técnico a proyectos que fomenten prácticas sostenibles, así como en la implementación de políticas que protejan el entorno natural.

Mediante este subprograma se busca preservar, conservar, recuperar y mejorar la calidad de los recursos ambientales, tanto naturales como culturales.

#### **Actividad: Capacitación para emprendedores, productores y otros:**

en esta actividad se fomentará la capacitación continua tanto a emprendedores, productores y a la comunidad en general, en materia de agroturismo con una perspectiva ambiental y cultural, lo cual potenciará la histórica producción de alimentos de la región. En busca de promover esta actividad se proponen los siguientes cursos/charlas:

- Curso de elaboración de dulces y conservas
- Curso de Asistente Apícola
- Curso de albañil en tierra cruda
- Operario en jardinería y vivero
- Productor de hongos sobre troncos



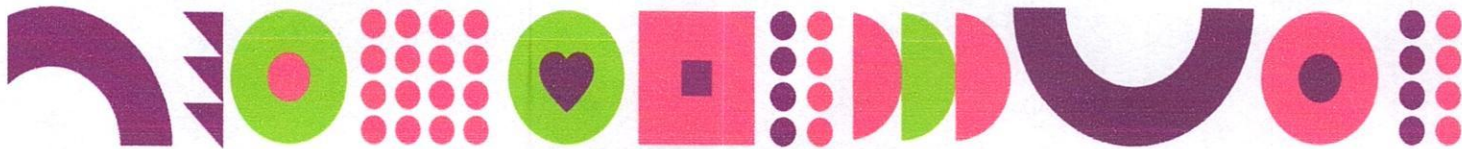

**Actividad: Incentivo y desarrollo de la economía local:** esta actividad brinda herramientas que permitan generar una mejora en las condiciones de producción, fortaleciendo la economía de los emprendedores locales. A fin de contribuir con esta actividad se dictarán los siguientes cursos/capacitaciones:

- Curso de poda de arbolado urbano
- Curso de bioconstrucción

60

Por otro parte se crearán huertas urbanas comunitarias en los barrios y en la chacra municipal.

**Actividad: Limpieza y desinfección de microbasurales:** la limpieza y desinfección de microbasurales es de vital importancia ya que estos son perjudiciales para el medio ambiente y la salud de las personas. Por eso, es importante eliminarlos para evitar que se conviertan en el origen de enfermedades e infecciones.

Las tareas que se realizan son:

- Despeje de veredas, recogiendo todos los residuos posibles para evitar la generación de focos infecciosos.
- El levantamiento de restos de poda arrojados en la vía pública.
- Acciones de descacharrado, recolección de residuos no convencionales.

Por otra parte, para proceder a la limpieza del microbasural se utilizan equipos especiales como pala cargadora, pala tipo bobcat, volquetes, etc.

**Actividad: Control y fiscalización ambiental:** Esta actividad se encarga, a través de los inspectores, promotores y personal técnico, de garantizar el cumplimiento de las normativas ambientales vigentes en la ciudad, promoviendo el desarrollo sostenible, el bienestar de la población y el ciudadano del ambiente en general.

Para llevar a cabo la protección del ambiente, mediante el asesoramiento legal, se procederá a realizar informes ambientales para habilitaciones, y a su vez las inspecciones correspondientes a todas las empresas asentadas en la ciudad.

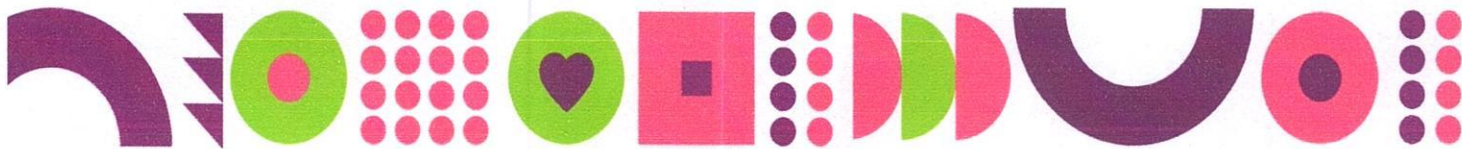

Algunas de las actividades a realizar serán:

- Fiscalización y control de actividades comerciales e industriales
- Control de residuos y emisiones contaminantes
- Inspección de obras públicas y privadas
- Denuncias ambientales
- Vigilancia ambiental
- Capacitación, asesoramiento y difusión de campañas

61

## **PROGRAMA: INFRAESTRUCTURA MUNICIPAL**

El programa infraestructura municipal tiene como propósito el desarrollo, mantenimiento y mejora de los servicios y obras públicas de la ciudad. Este programa se articula mediante tareas específicas que abarcan desde la construcción de nuevas infraestructuras hasta la mejora de las existentes, y que buscan mejorar la calidad de vida de los ciudadanos.

### **Subprograma: Sistema de captación y distribución de agua**

Este subprograma tiene como objetivo garantizar el acceso equitativo de la comunidad al agua potable para consumo humano, en cantidad y calidad adecuadas, y de manera continua. Este objetivo es fundamental para la salud y el bienestar de la población.

**Actividad: Mejoras en las redes de agua:** esta actividad se centra en la conservación, mejoras y renovación que se realizan en las redes de agua para adaptarse a las necesidades de los ciudadanos, asegurando un servicio estable y eficiente.

Algunas de las tareas a realizar son las siguientes:

- Nivelar presiones en cisternas, para proveer el servicio.
- Mediante un relevamiento, reemplazo o colocación de llaves de paso de agua.
- Reemplazo o colocación de nuevas válvulas.



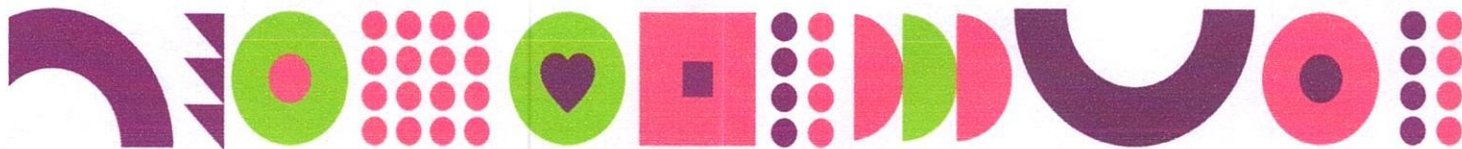

Por otra parte, los proyectos a realizar serán los siguientes:

- ☐ Aumento de producción en la segunda meseta
- ☐ Planta potabilizadora Cavalli
- ☐ Refuerzo de red de agua de 1era Meseta
- ☐ Aumento de producción en la plaza Berbel

**Actividad: Conformación de redes de agua:** Esta actividad se encargará de la creación/implementación de nuevas redes de agua u obras que ayuden a solucionar el faltante del suministro en los distintos sectores de la ciudad.

62

Para esto se planea realizar lo siguiente:

- Creación de una planta potabilizadora
- Colocación de una bomba impulsora
- Zanjeo, y posterior conexión de caños y llaves de corte

### **Subprograma: Sistema de saneamiento**

El subprograma Sistema de Saneamiento tiene como principal objetivo gestionar adecuadamente las aguas residuales, los desechos sólidos y otros contaminantes protegiendo tanto la salud humana como el medio ambiente. Este subprograma es fundamental para garantizar una vida saludable y prevenir la propagación de enfermedades.

**Actividad: Mejoras en las redes cloacales:** esta actividad se encarga de toda renovación/mejora que beneficien el buen funcionamiento de la red cloacal. Entre las tareas a realizar, se desarrollarán las siguientes:

- ☐ Conexiones domiciliarias a redes de cloacas
- ☐ Extensión y creación de redes
- ☐ Realización de sumideros: acondicionamiento de cámaras y redes
- ☐ Reparación de pérdidas de cloacas
- ☐ Nuevas instalaciones que aportan potencia eléctrica, como nuevos tableros de control y caudalímetro de salida.

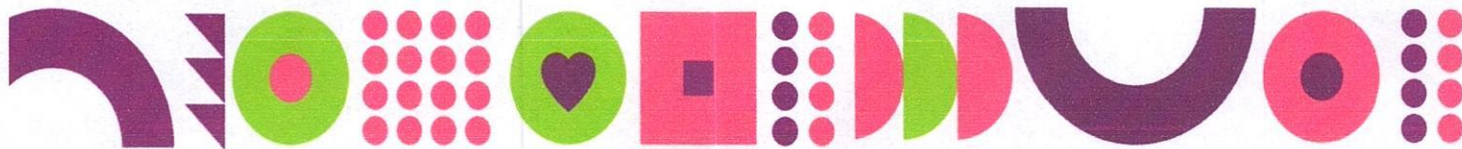

Las mejoras proyectadas a realizar serán las siguientes:

- ☐ Desagües cloacales Barrio Eluney
- ☐ Colectora Este Ruta 7

**Actividad: Conformación de redes de saneamiento:** Se llevarán a cabo las siguientes tareas:

- ☐ Instalación de una nueva cañería de agua cruda
- ☐ Un sistema de filtrado constituido por 4 filtros rápidos a presión automatizados con retrolavado continuo
- ☐ El sistema de desinfección y el de inyección de polielectrolito.
- ☐ Cambio de cañería y conexión a la red

63

### **Subprograma: Sistemas de Conectividad Vial:**

El siguiente subprograma tiene como finalidad mantener, acondicionar y conservar las calles de la ciudad de Centenario, para una infraestructura vial que facilite la conectividad y el acceso urbano. A través de obras como la pavimentación y mejoras en los accesos, plan de bisisendas y ciclovías, pavimentación barrial, plan bacheo y mantenimiento vial se puede renovar significativamente la movilidad urbana. Entre las actividades vigentes se mencionan:

**Actividad: Pavimentación y mejoras en Accesos Urbanos:** Se enfatiza reacondicionar y pavimentar zonas de la ciudad para garantizar la seguridad de los conductores y peatones. En simultáneo llevar a cabo mejoras en los accesos, ya que esto contribuirá a una mejor calidad de vida y de participación de los ciudadanos en actividades cotidianas.

**Actividad: Plan de Bisisendas y Ciclovías:** Las bisisendas y ciclovías son infraestructuras que promueven la movilidad sostenible y la seguridad de los ciclistas.



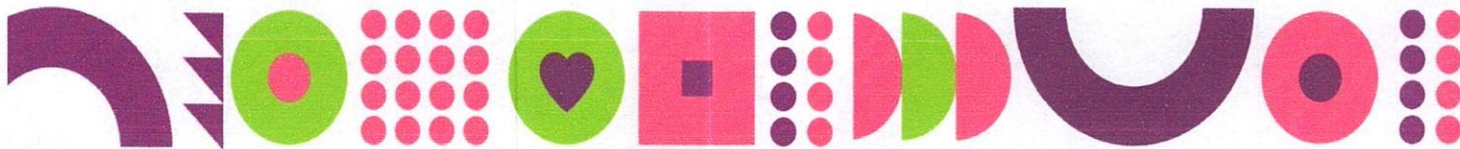

El objetivo fundamental es integrar en la planificación y ordenamiento vial a la bicicleta como medio de transporte urbano económico, seguro y saludable que permita reducir el tránsito automotor y con ello la congestión y la contaminación producida por los vehículos motorizados. Entre los proyectos a efectuar se pueden mencionar:

- ☐ Parque Lineal Jaime de Nevares
- ☐ BÍcisendas Av. Del Libertador
- ☐ Consolidación ciclovías

64

**Actividad: Plan de Pavimentación Barrial:** Es un plan que busca mejorar la infraestructura de barrios vulnerables a través de la pavimentación de las calles. El objetivo es mejorar la conectividad y accesibilidad urbana. Entre los proyectos en proceso de contratación se puede mencionar:

- Proyecto Integral de pavimentación Zona Sur y obras complementarias
- Pavimento urbano consolidación Barrio Sarmiento
- Pavimento urbano y obras complementarias en diferentes zonas de Centenario.

**Actividad: Plan bacheo y mantenimiento vial:** Mediante acciones, mecanismos, estrategias y medidas de planificación, implementación, seguimiento y mejora se busca contribuir al arreglo de calles en diversas arterias de la ciudad, con el fin de mejorar la transitabilidad y la seguridad vial. Para ello se llevan a cabo las siguientes tareas: nivelación, compactación de calles, reparaciones de calles con material de asfalto flexible.

Para el 2.026 se prevén los siguientes proyectos:

- ☐ Badenes de hormigón
- ☐ Bacheo asfalto frío
- ☐ Mantenimiento RP N°7
- ☐ Mantenimiento calles de ripio

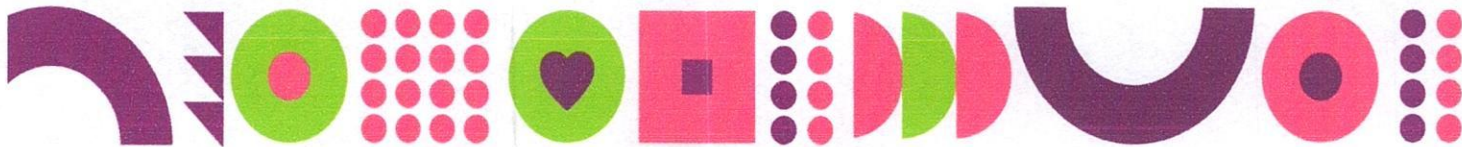

- ☐ Nomencladores y elementos de seguridad vial

**Subprograma: Sistema de Parques Urbanos recreativos, plazas y espacios públicos**

Este subprograma se encargará de la creación de espacios abiertos destinados al esparcimiento, la recreación y el cuidado ambiental. La construcción de estos espacios favorecerá al bienestar de la sociedad y del medio ambiente.

65

Actividad: Conformación de Parques Urbanos Recreativos: algunos de los proyectos a realizar serán los siguientes:

- ☐ Parque El Barranco

**Actividad: Mantenimiento de espacios verdes y espacios públicos:**

esta actividad se encarga de la conservación, mantenimiento, reparación de la infraestructura en los espacios verdes y públicos.

Algunas de las tareas a realizar son las siguientes:

- Recambio e instalación de sistemas por goteo
- Recambio o instalación de nuevas luminarias en espacio verdes
- Colocación de juegos inclusivos
- Reacondicionamiento de juegos
- Colocación de canastos de basura comunitarios
- Instalación de cercos perimetrales de playones

**Actividad: Conformación de plazas:** esta actividad se encarga de la creación de plazas, las cuales brindan a los vecinos un espacio al aire libre y de recreación cercano a su lugar de residencia.

Algunos proyectos por realizar serán los siguientes:

- ☐ Plaza La Colonia
- ☐ Plaza de los niños
- ☐ Plaza Balcón del Valle



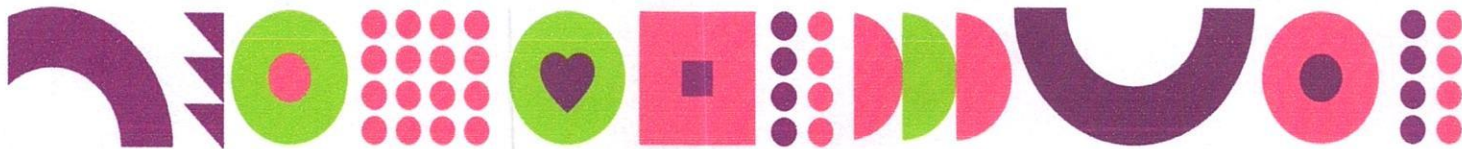

- ☐ Plaza Virgen de Lourdes
- ☐ Plaza Ruca Niyeu
- ☐ Plaza Procrear
- ☐ Plaza Violeta Parra
- ☐ Parquizaciones varias en plazas y riego

### **Subprograma: Electrificación e Iluminación:**

El siguiente subprograma tiene como finalidad mantener, conservar y reparar todo aquello vinculado a la electrificación e iluminación, a fin de optimizar el buen funcionamiento del alumbrado público para garantizar seguridad vial y calidad de vida a los ciudadanos. Se detallan las siguientes actividades:

**Actividad: Mejora de alumbrado público:** Es el servicio de mejoramiento, instalación, o recambio de luminarias y otros elementos que forman parte de este servicio. Generalmente las tareas que se llevan a cabo son:

- Reparación de cortocircuito.
- Cableado e instalación de térmicas.
- Reemplazo de artefactos en los sectores que lo requieran.

**Actividad: Conformación de redes eléctricas:** Plan diseñado para proveer electricidad a los diferentes espacios públicos y espacios verdes de la ciudad. Para concretar el desarrollo de dichas actividades el "área mantenimiento eléctrico" requiere de insumos y herramientas esenciales para el acondicionamiento de las instalaciones eléctricas, como también disponer de una hidrogrua y de vehículos menores.

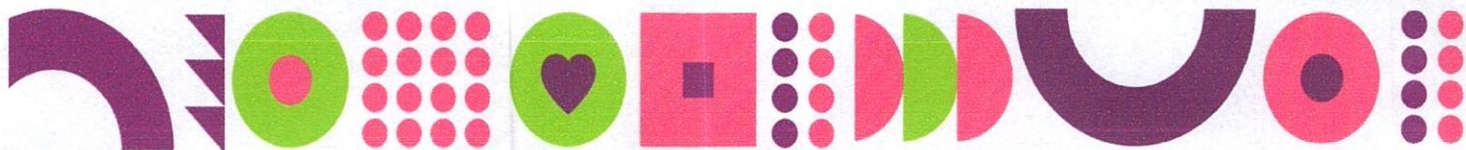

## **Subprograma: Mejoras y conservaciones de infraestructura Municipal**

Su finalidad, gestionar mecanismos de trabajos que conlleven a la preservación de la infraestructura municipal. Es imperante remarcar que el funcionamiento de la institución requiere trabajos de conservación para su normal desempeño. Entre las actividades a ejecutar se encuentra:

67

**Actividad: Mejoras de Edificios Municipales:** Esta actividad se centra en efectuar reparaciones o reformas integrales en las fachadas de las instituciones u organismos municipales, a fin de brindar un mejor servicio a la comunidad. Entre las acciones que se llevan adelante son: restauraciones, terminaciones de pinturas, reformas menores exteriores y desmalezamiento de dichos espacios y sus accesos. A continuación se mencionan alguno de los organismos sobre los cuales se proyecta trabajar:

- ☐ Ampliación cementerio
- ☐ SUM Tio Donald
- ☐ Ampliación Ayutun
- ☐ Polideportivo Sarmiento
- ☐ Obras menores sedes administrativas
- ☐ Entre otras

**Actividad: Ampliaciones de Edificios Municipales:** Centenario es una ciudad que crece a pasos agigantados, por tal motivo, se proyecta crear nuevos espacios arquitectónicos Municipales que mejoren y agilicen la atención y el servicio a la población.



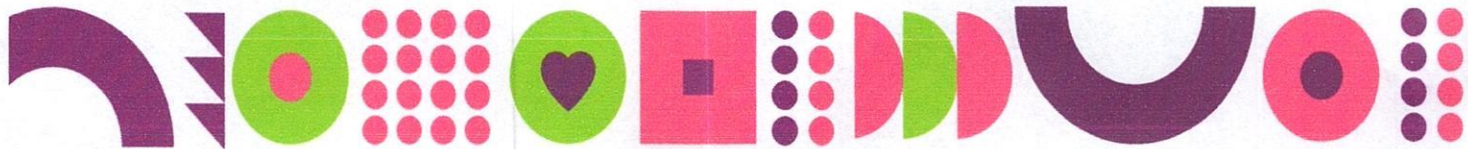

### **Subprograma: Redes de gas**

El subprograma de Redes de Gas se encarga del desarrollo, mantenimiento y expansión de las redes de distribución de gas de la ciudad. Tiene como objetivo mejorar el acceso al servicio de gas natural, lo que contribuye a la mejora de la calidad de vida de los habitantes y favorece el desarrollo económico y social de la comunidad.

68

**Actividad: Proyecto redes de gas:** La finalidad de esta actividad es la creación de proyectos para ampliar las redes de gas, mejorando así la calidad de vida de los ciudadanos.

Los proyectos por realizar son los siguientes:

- ☐ Provisión de gas natural Manzanas 660, 681, 680 y 682.
- ☐ Provisión de gas natural Mutual BPN, Sejun, Epu Pehuen
- ☐ Provisión de gas natural Barrios del Sur 2Da Meseta

## Formulación Presupuestaria

### Gastos por Estructura Programática

EJERCICIO 2026, UA: 1, Entidad: 1111000000 - 1122999999, Prog: Todos  
Partida: 1100 - 9199, Todas las Fuentes Financieras, Incluye Gastos Figurativos, Disp. Sobre PREVENTIVO

Entidad / Programa / Partida		Programado
1.1.1.1.00.00.00	Departamento Ejecutivo Municipal	90.273.768.256,00
1.01.00	Servicios Generales de Funcionamiento \ Servicios Generales de Capital Humano	44.935.088.370,00
1000	Tesoro Municipal	44.935.088.370,00
1000	Gastos en personal	44.935.088.370,00
1100	Personal permanente	37.766.068.370,00
1200	Personal transitorio	5.733.400.000,00
1300	Planta política	1.435.620.000,00
1.02.00	Servicios Generales de Funcionamiento \ Servicios Generales de Funcionamiento	17.411.941.866,00
1000	Tesoro Municipal	17.391.941.866,00
2000	Bienes de consumo	1.933.665.000,00
2100	Productos alimenticios agropecuarios y forestales	127.380.000,00
2200	Textiles y vestuario	296.620.000,00
2300	Productos de papel, cartón e impresos	66.570.000,00
2400	Productos de cuero y caucho	65.855.000,00
2500	Productos químicos, combustibles y lubricantes	776.235.000,00
2600	Productos de minerales no metálicos	13.860.000,00
2700	Productos metálicos	109.210.000,00
2800	Minerales	1.150.000,00
2900	Otros bienes de consumo	476.785.000,00
3000	Servicios no personales	6.764.982.400,00
3100	Servicios básicos	3.215.750.000,00
3200	Alquileres y derechos	954.500.000,00
3300	Mantenimiento, reparación y limpieza	424.950.000,00
3400	Servicios técnicos y profesionales	1.256.080.000,00
3500	Servicios comerciales y financieros	454.810.000,00
3600	Servicios Públicos Municipales	120.000.000,00
3700	Pasajes y viáticos	10.600.000,00
3800	Impuestos, derechos y tasas	400.000,00
3900	Otros servicios	327.892.400,00
4000	Bienes de uso	211.700.000,00
4300	Maquinaria y equipo	175.800.000,00
4400	Equipo de seguridad	4.500.000,00
4900	Otros bienes de uso	31.400.000,00
5000	Transferencias	7.161.594.466,00
5100	Transferencias al sector privado para financiar gastos corrientes	315.549.006,00
5200	Transferencias al sector privado para financiar gastos de capital	250.000.000,00
5300	Transferencias al sector público para financiar gastos corrientes	6.561.045.460,00
5900	Otras Transferencias	35.000.000,00
7000	Servicio de la deuda y disminución de otros pasivos	1.320.000.000,00
7100	Servicio de la deuda moneda nacional	1.320.000.000,00
5304 - 2213	Transferencias Internas \ Del Sector Privado \ De Empresas Privadas - Tranf Empresas Privadas de capital	20.000.000,00
4000	Bienes de uso	20.000.000,00
4300	Maquinaria y equipo	20.000.000,00
2.01.01	Servicios Públicos Municipales \ Servicios de Alumbrado publico \ Mantenimiento y Reparacion de Alumbrado Publico	1.903.500.000,00
1000	Tesoro Municipal	1.903.500.000,00



## Formulación Presupuestaria

### Gastos por Estructura Programática

EJERCICIO 2026, UA: 1, Entidad: 1111000000 - 1122999999, Prog: Todos  
 , Partida: 1100 - 9199, Todas las Fuentes Financieras, Incluye Gastos Figurativos, Disp. Sobre PREVENTIVO

Entidad / Programa / Partida		Programado
<b>2000 Bienes de consumo</b>		<b>3.500.000,00</b>
2700 Productos metálicos		1.000.000,00
2900 Otros bienes de consumo		2.500.000,00
<b>3000 Servicios no personales</b>		<b>1.900.000.000,00</b>
3500 Servicios comerciales y financieros		400.000.000,00
3600 Servicios Públicos Municipales		1.500.000.000,00
<b>2.01.01 Servicios Públicos Municipales \ Servicios de Movilidad Urbana \ Transporte Público Local</b>		<b>1.600.000.000,00</b>
<b>1000 Tesoro Municipal</b>		<b>1.600.000.000,00</b>
<b>5000 Transferencias</b>		<b>1.600.000.000,00</b>
5200 Transferencias al sector privado para financiar gastos de capital		1.600.000.000,00
<b>2.01.01 Servicios Públicos Municipales \ Sistema de Agua y Saneamiento \ Mantenimiento y Reparación de Redes de Agua</b>		<b>325.940.000,00</b>
<b>1000 Tesoro Municipal</b>		<b>325.940.000,00</b>
<b>2000 Bienes de consumo</b>		<b>124.240.000,00</b>
2200 Textiles y vestuario		500.000,00
2500 Productos químicos, combustibles y lubricantes		84.440.000,00
2600 Productos de minerales no metálicos		4.200.000,00
2700 Productos metálicos		9.600.000,00
2900 Otros bienes de consumo		25.500.000,00
<b>3000 Servicios no personales</b>		<b>201.700.000,00</b>
3100 Servicios básicos		700.000,00
3200 Alquileres y derechos		140.000.000,00
3300 Mantenimiento, reparación y limpieza		61.000.000,00
<b>2.01.02 Servicios Públicos Municipales \ Servicios de Movilidad Urbana \ Puesta a punto de accesos y espacios de movilidad urbana</b>		<b>17.850.000,00</b>
<b>5307 - 1395 Transferencias Internas \ Del Sector Privado \ Movilidad Urbana - Fondo Especial de Movilidad Urbana</b>		<b>17.850.000,00</b>
<b>2000 Bienes de consumo</b>		<b>850.000,00</b>
2600 Productos de minerales no metálicos		850.000,00
<b>4000 Bienes de uso</b>		<b>17.000.000,00</b>
4300 Maquinaria y equipo		17.000.000,00
<b>2.01.02 Servicios Públicos Municipales \ Servicios de Recolección de Residuos \ Gestión de Residuos Voluminosos, Electrónicos, y otros</b>		<b>350.000.000,00</b>
<b>1000 Tesoro Municipal</b>		<b>350.000.000,00</b>
<b>3000 Servicios no personales</b>		<b>350.000.000,00</b>
3600 Servicios Públicos Municipales		350.000.000,00
<b>2.01.02 Servicios Públicos Municipales \ Sistema de Agua y Saneamiento \ Mantenimiento y Reparación de Redes de Saneamiento</b>		<b>1.302.600.000,00</b>
<b>1000 Tesoro Municipal</b>		<b>1.302.600.000,00</b>
<b>2000 Bienes de consumo</b>		<b>220.700.000,00</b>
2500 Productos químicos, combustibles y lubricantes		183.500.000,00
2600 Productos de minerales no metálicos		10.200.000,00
2700 Productos metálicos		19.000.000,00
2900 Otros bienes de consumo		8.000.000,00
<b>3000 Servicios no personales</b>		<b>1.081.500.000,00</b>
3100 Servicios básicos		1.400.000,00
3200 Alquileres y derechos		100.000.000,00



## Formulación Presupuestaria

### Gastos por Estructura Programática

EJERCICIO 2026, UA: 1, Entidad: 1111000000 - 1122999999, Prog: Todos  
Partida: 1100 - 9199, Todas las Fuentes Financieras, Incluye Gastos Figurativos, Disp. Sobre  
PREVENTIVO

Entidad / Programa / Partida		Programado
3300	Mantenimiento, reparación y limpieza	56.000.000,00
3400	Servicios técnicos y profesionales	1.900.000,00
3600	Servicios Públicos Municipales	300.000.000,00
3900	Otros servicios	622.200.000,00
<b>4000</b>	<b>Bienes de uso</b>	<b>400.000,00</b>
4300	Maquinaria y equipo	400.000,00
<b>2.01.03</b>	<b>Servicios Públicos Municipales \ Servicios de Recolección de Residuos \ Gestión de Residuos Patógenos y Peligrosos</b>	<b>90.000.000,00</b>
<b>1000</b>	<b>Tesoro Municipal</b>	<b>90.000.000,00</b>
<b>3000</b>	<b>Servicios no personales</b>	<b>90.000.000,00</b>
3600	Servicios Públicos Municipales	90.000.000,00
<b>2.02.01</b>	<b>Servicios Públicos Municipales \ Otros Servicios Públicos \ Gestión Bromatológica</b>	<b>1.100.000,00</b>
<b>1000</b>	<b>Tesoro Municipal</b>	<b>1.100.000,00</b>
<b>2000</b>	<b>Bienes de consumo</b>	<b>700.000,00</b>
2300	Productos de papel, cartón e impresos	300.000,00
2900	Otros bienes de consumo	400.000,00
<b>4000</b>	<b>Bienes de uso</b>	<b>400.000,00</b>
4300	Maquinaria y equipo	400.000,00
<b>2.02.01</b>	<b>Servicios Públicos Municipales \ Otros Servicios Públicos \ Zoonosis</b>	<b>18.900.000,00</b>
<b>1000</b>	<b>Tesoro Municipal</b>	<b>18.900.000,00</b>
<b>2000</b>	<b>Bienes de consumo</b>	<b>12.400.000,00</b>
2100	Productos alimenticios agropecuarios y forestales	150.000,00
2300	Productos de papel, cartón e impresos	150.000,00
2500	Productos químicos, combustibles y lubricantes	8.500.000,00
2900	Otros bienes de consumo	3.600.000,00
<b>3000</b>	<b>Servicios no personales</b>	<b>6.500.000,00</b>
3200	Alquileres y derechos	5.700.000,00
3300	Mantenimiento, reparación y limpieza	800.000,00
<b>2.02.01</b>	<b>Servicios Públicos Municipales \ Servicio de Recolección de Residuos \ Gestión de RSU</b>	<b>3.200.000.000,00</b>
<b>1000</b>	<b>Tesoro Municipal</b>	<b>3.200.000.000,00</b>
<b>3000</b>	<b>Servicios no personales</b>	<b>3.200.000.000,00</b>
3600	Servicios Públicos Municipales	2.000.000.000,00
3800	Impuestos, derechos y tasas	1.200.000.000,00
<b>2.02.02</b>	<b>Servicios Públicos Municipales \ Otros Servicios Públicos \ Gestión de Riesgo y Emergencias</b>	<b>48.500.000,00</b>
<b>1000</b>	<b>Tesoro Municipal</b>	<b>48.500.000,00</b>
<b>2000</b>	<b>Bienes de consumo</b>	<b>17.000.000,00</b>
2100	Productos alimenticios agropecuarios y forestales	2.000.000,00
2300	Productos de papel, cartón e impresos	5.000.000,00
2500	Productos químicos, combustibles y lubricantes	8.000.000,00
2900	Otros bienes de consumo	2.000.000,00
<b>3000</b>	<b>Servicios no personales</b>	<b>25.500.000,00</b>
3200	Alquileres y derechos	25.500.000,00
<b>4000</b>	<b>Bienes de uso</b>	<b>6.000.000,00</b>
4400	Equipo de seguridad	5.000.000,00



## Formulación Presupuestaria

### Gastos por Estructura Programática

EJERCICIO 2026, UA: 1, Entidad: 1111000000 - 1122999999, Prog: Todos  
Partida: 1100 - 9199, Todas las Fuentes Financieras, Incluye Gastos Figurativos, Disp. Sobre PREVENTIVO

Entidad / Programa / Partida		Programado
4900	Otros bienes de uso	1.000.000,00
<b>2.02.02</b>	<b>Servicios Públicos Municipales \ Servicio de Recolección de Residuos \ Gestión de Residuos Voluminosos, Electrónicos y otros</b>	<b>378.600.000,00</b>
<b>1000</b>	<b>Tesoro Municipal</b>	<b>378.600.000,00</b>
<b>2000</b>	<b>Bienes de consumo</b>	<b>600.000,00</b>
2700	Productos metálicos	600.000,00
<b>3000</b>	<b>Servicios no personales</b>	<b>378.000.000,00</b>
3600	Servicios Públicos Municipales	378.000.000,00
<b>2.03.01</b>	<b>Servicios Públicos Municipales \ Otros Servicios Públicos \ Cementerio y Crematorio</b>	<b>900.000,00</b>
<b>1000</b>	<b>Tesoro Municipal</b>	<b>900.000,00</b>
<b>2000</b>	<b>Bienes de consumo</b>	<b>900.000,00</b>
2500	Productos químicos, combustibles y lubricantes	200.000,00
2600	Productos de minerales no metálicos	400.000,00
2700	Productos metálicos	200.000,00
2900	Otros bienes de consumo	100.000,00
<b>2.03.01</b>	<b>Servicios Públicos Municipales \ Servicio Mantenimiento de Calles \ Mantenimiento y conservación de calles de tierra</b>	<b>501.800.000,00</b>
<b>5307 - 1395</b>	<b>Transferencias Internas \ Del Sector Privado \ Movilidad Urbana - Fondo Especial de Movilidad Urbana</b>	<b>501.800.000,00</b>
<b>2000</b>	<b>Bienes de consumo</b>	<b>26.800.000,00</b>
2500	Productos químicos, combustibles y lubricantes	1.800.000,00
2800	Minerales	25.000.000,00
<b>3000</b>	<b>Servicios no personales</b>	<b>475.000.000,00</b>
3200	Alquileres y derechos	25.000.000,00
3600	Servicios Públicos Municipales	450.000.000,00
<b>2.03.02</b>	<b>Servicios Públicos Municipales \ Otros Servicios Públicos \ Taller Metalurgico y Eléctrico</b>	<b>60.600.000,00</b>
<b>1000</b>	<b>Tesoro Municipal</b>	<b>60.600.000,00</b>
<b>2000</b>	<b>Bienes de consumo</b>	<b>25.600.000,00</b>
2700	Productos metálicos	16.100.000,00
2800	Minerales	9.500.000,00
<b>3000</b>	<b>Servicios no personales</b>	<b>10.000.000,00</b>
3200	Alquileres y derechos	10.000.000,00
<b>4000</b>	<b>Bienes de uso</b>	<b>25.000.000,00</b>
4300	Maquinaria y equipo	15.000.000,00
4400	Equipo de seguridad	5.000.000,00
4900	Otros bienes de uso	5.000.000,00
<b>2.03.02</b>	<b>Servicios Públicos Municipales \ Servicio Mantenimiento de Calles \ Mantenimiento y conservación de calles pavimentadas</b>	<b>183.600.000,00</b>
<b>5307 - 1395</b>	<b>Transferencias Internas \ Del Sector Privado \ Movilidad Urbana - Fondo Especial de Movilidad Urbana</b>	<b>183.600.000,00</b>
<b>2000</b>	<b>Bienes de consumo</b>	<b>33.600.000,00</b>
2500	Productos químicos, combustibles y lubricantes	30.100.000,00
2600	Productos de minerales no metálicos	1.000.000,00
2700	Productos metálicos	1.000.000,00
2900	Otros bienes de consumo	1.500.000,00
<b>3000</b>	<b>Servicios no personales</b>	<b>150.000.000,00</b>



## Formulación Presupuestaria Gastos por Estructura Programática

EJERCICIO 2026, UA: 1, Entidad: 1111000000 - 1122999999, Prog: Todos  
, Partida: 1100 - 9199, Todas las Fuentes Financieras, Incluye Gastos Figurativos, Disp. Sobre  
PREVENTIVO

Entidad / Programa / Partida		Programado
3200	Alquileres y derechos	90.000.000,00
3600	Servicios Públicos Municipales	60.000.000,00
<b>2.04.01</b>	<b>Servicios Públicos Municipales \ Servicios Mantenimiento de Espacios Públicos \ Mantenimiento y Reparación de Espacios verdes</b>	<b>139.400.000,00</b>
<b>1000</b>	<b>Tesoro Municipal</b>	<b>139.400.000,00</b>
<b>2000</b>	<b>Bienes de consumo</b>	<b>13.900.000,00</b>
2100	Productos alimenticios agropecuarios y forestales	1.500.000,00
2400	Productos de cuero y caucho	1.000.000,00
2500	Productos químicos, combustibles y lubricantes	1.850.000,00
2600	Productos de minerales no metálicos	300.000,00
2700	Productos metálicos	4.600.000,00
2800	Minerales	150.000,00
2900	Otros bienes de consumo	4.500.000,00
<b>3000</b>	<b>Servicios no personales</b>	<b>119.500.000,00</b>
3300	Mantenimiento, reparación y limpieza	35.500.000,00
3600	Servicios Públicos Municipales	79.000.000,00
3900	Otros servicios	5.000.000,00
<b>4000</b>	<b>Bienes de uso</b>	<b>6.000.000,00</b>
4300	Maquinaria y equipo	6.000.000,00
<b>2.04.02</b>	<b>Servicios Públicos Municipales \ Servicios Mantenimiento de Espacios Públicos \ Mantenimiento y Reparación de Espacios Públicos</b>	<b>2.011.600.000,00</b>
<b>1000</b>	<b>Tesoro Municipal</b>	<b>2.011.600.000,00</b>
<b>2000</b>	<b>Bienes de consumo</b>	<b>45.600.000,00</b>
2500	Productos químicos, combustibles y lubricantes	30.000.000,00
2600	Productos de minerales no metálicos	10.000.000,00
2700	Productos metálicos	2.000.000,00
2800	Minerales	3.000.000,00
2900	Otros bienes de consumo	600.000,00
<b>3000</b>	<b>Servicios no personales</b>	<b>1.966.000.000,00</b>
3200	Alquileres y derechos	1.000.000,00
3300	Mantenimiento, reparación y limpieza	5.000.000,00
3600	Servicios Públicos Municipales	1.960.000.000,00
<b>2.05.02</b>	<b>Servicios Públicos Municipales \ Servicios de Movilidad Urbana \ Puesta a punto de accesos y espacios de movilidad urbana</b>	<b>576.500.000,00</b>
<b>5307 - 1395</b>	<b>Transferencias Internas \ Del Sector Privado \ Movilidad Urbana - Fondo Especial de Movilidad Urbana</b>	<b>576.500.000,00</b>
<b>2000</b>	<b>Bienes de consumo</b>	<b>31.000.000,00</b>
2600	Productos de minerales no metálicos	30.000.000,00
2700	Productos metálicos	1.000.000,00
<b>3000</b>	<b>Servicios no personales</b>	<b>545.500.000,00</b>
3300	Mantenimiento, reparación y limpieza	25.000.000,00
3600	Servicios Públicos Municipales	520.500.000,00
<b>2.06.01</b>	<b>Servicios Públicos Municipales \ Otros Servicios Públicos \ Cementerio y Crematorio</b>	<b>700.000,00</b>
<b>1000</b>	<b>Tesoro Municipal</b>	<b>700.000,00</b>
<b>2000</b>	<b>Bienes de consumo</b>	<b>700.000,00</b>
2500	Productos químicos, combustibles y lubricantes	500.000,00
2700	Productos metálicos	100.000,00



## Formulación Presupuestaria

### Gastos por Estructura Programática

EJERCICIO 2026, UA: 1, Entidad: 1111000000 - 1122999999, Prog: Todos  
Partida: 1100 - 9199, Todas las Fuentes Financieras, Incluye Gastos Figurativos, Disp. Sobre PREVENTIVO

Entidad / Programa / Partida		Programado
2900	Otros bienes de consumo	100.000,00
<b>3.01.01</b>	<b>Servicios Sociales, Culturales, Deportivos y Turísticos \ Eventos Culturales \ Talleres Culturales</b>	<b>173.000.000,00</b>
<b>1000</b>	<b>Tesoro Municipal</b>	<b>173.000.000,00</b>
<b>3000</b>	<b>Servicios no personales</b>	<b>173.000.000,00</b>
3400	Servicios técnicos y profesionales	173.000.000,00
<b>3.01.03</b>	<b>Servicios Sociales, Culturales, Deportivos y Turísticos \ Eventos Culturales \ Festivales y Otros Eventos</b>	<b>20.900.000,00</b>
<b>1000</b>	<b>Tesoro Municipal</b>	<b>20.900.000,00</b>
<b>2000</b>	<b>Bienes de consumo</b>	<b>18.150.000,00</b>
2100	Productos alimenticios agropecuarios y forestales	14.000.000,00
2900	Otros bienes de consumo	4.150.000,00
<b>3000</b>	<b>Servicios no personales</b>	<b>2.750.000,00</b>
3200	Alquileres y derechos	2.250.000,00
3500	Servicios comerciales y financieros	500.000,00
<b>3.02.02</b>	<b>Servicios Sociales, Culturales, Deportivos y Turísticos \ Festejos y Conmemoraciones \ Fiestas Populares</b>	<b>221.650.000,00</b>
<b>1000</b>	<b>Tesoro Municipal</b>	<b>221.650.000,00</b>
<b>2000</b>	<b>Bienes de consumo</b>	<b>26.850.000,00</b>
2100	Productos alimenticios agropecuarios y forestales	16.000.000,00
2200	Textiles y vestuario	1.500.000,00
2300	Productos de papel, cartón e impresos	3.050.000,00
2500	Productos químicos, combustibles y lubricantes	100.000,00
2700	Productos metálicos	200.000,00
2900	Otros bienes de consumo	6.000.000,00
<b>3000</b>	<b>Servicios no personales</b>	<b>194.800.000,00</b>
3200	Alquileres y derechos	80.000.000,00
3400	Servicios técnicos y profesionales	52.000.000,00
3500	Servicios comerciales y financieros	12.800.000,00
3700	Pasajes y viáticos	31.000.000,00
3800	Impuestos, derechos y tasas	1.000.000,00
3900	Otros servicios	18.000.000,00
<b>3.02.03</b>	<b>Servicios Sociales, Culturales, Deportivos y Turísticos \ Festejos y Conmemoraciones \ Aniversarios</b>	<b>65.000.000,00</b>
<b>1000</b>	<b>Tesoro Municipal</b>	<b>65.000.000,00</b>
<b>2000</b>	<b>Bienes de consumo</b>	<b>25.000.000,00</b>
2100	Productos alimenticios agropecuarios y forestales	10.000.000,00
2300	Productos de papel, cartón e impresos	5.000.000,00
2500	Productos químicos, combustibles y lubricantes	5.000.000,00
2900	Otros bienes de consumo	5.000.000,00
<b>3000</b>	<b>Servicios no personales</b>	<b>40.000.000,00</b>
3200	Alquileres y derechos	15.000.000,00
3400	Servicios técnicos y profesionales	20.000.000,00
3500	Servicios comerciales y financieros	5.000.000,00
<b>3.03.01</b>	<b>Servicios Sociales, Culturales, Deportivos y Turísticos \ Escuelas y Ligas Deportivas \ Ligas Deportivas</b>	<b>368.750.000,00</b>
<b>1000</b>	<b>Tesoro Municipal</b>	<b>368.750.000,00</b>
<b>2000</b>	<b>Bienes de consumo</b>	<b>19.000.000,00</b>

## Formulación Presupuestaria Gastos por Estructura Programática

EJERCICIO 2026, UA: 1, Entidad: 1111000000 - 1122999999, Prog: Todos  
, Partida: 1100 - 9199, Todas las Fuentes Financieras, Incluye Gastos Figurativos, Disp. Sobre  
PREVENTIVO

Entidad / Programa / Partida		Programado
2100	Productos alimenticios agropecuarios y forestales	9.000.000,00
2500	Productos químicos, combustibles y lubricantes	2.000.000,00
2700	Productos metálicos	3.000.000,00
2900	Otros bienes de consumo	5.000.000,00
<b>3000</b>	<b>Servicios no personales</b>	<b>312.000.000,00</b>
3200	Alquileres y derechos	10.000.000,00
3400	Servicios técnicos y profesionales	300.000.000,00
3900	Otros servicios	2.000.000,00
<b>4000</b>	<b>Bienes de uso</b>	<b>7.750.000,00</b>
4300	Maquinaria y equipo	1.750.000,00
4400	Equipo de seguridad	6.000.000,00
<b>5000</b>	<b>Transferencias</b>	<b>30.000.000,00</b>
5900	Otras Transferencias	30.000.000,00
<b>3.03.02</b>	<b>Servicios Sociales, Culturales, Deportivos y Turísticos \ Escuelas y Ligas Deportivas \ Escuelas Deportivas</b>	<b>427.200.000,00</b>
<b>1000</b>	<b>Tesoro Municipal</b>	<b>427.200.000,00</b>
<b>2000</b>	<b>Bienes de consumo</b>	<b>11.300.000,00</b>
2100	Productos alimenticios agropecuarios y forestales	500.000,00
2200	Textiles y vestuario	300.000,00
2300	Productos de papel, cartón e impresos	500.000,00
2500	Productos químicos, combustibles y lubricantes	3.000.000,00
2900	Otros bienes de consumo	7.000.000,00
<b>3000</b>	<b>Servicios no personales</b>	<b>345.700.000,00</b>
3200	Alquileres y derechos	500.000,00
3300	Mantenimiento, reparación y limpieza	200.000,00
3400	Servicios técnicos y profesionales	300.000.000,00
3500	Servicios comerciales y financieros	45.000.000,00
<b>4000</b>	<b>Bienes de uso</b>	<b>200.000,00</b>
4300	Maquinaria y equipo	200.000,00
<b>5000</b>	<b>Transferencias</b>	<b>70.000.000,00</b>
5900	Otras Transferencias	70.000.000,00
<b>3.03.02</b>	<b>Servicios Sociales, Culturales, Deportivos y Turísticos \ Incentivo al Agroturismo \ Sala de Elaboración de Productos Agroecológicos</b>	<b>8.850.000,00</b>
<b>1000</b>	<b>Tesoro Municipal</b>	<b>8.850.000,00</b>
<b>2000</b>	<b>Bienes de consumo</b>	<b>3.250.000,00</b>
2500	Productos químicos, combustibles y lubricantes	250.000,00
2700	Productos metálicos	500.000,00
2900	Otros bienes de consumo	2.500.000,00
<b>3000</b>	<b>Servicios no personales</b>	<b>4.100.000,00</b>
3200	Alquileres y derechos	1.500.000,00
3300	Mantenimiento, reparación y limpieza	600.000,00
3400	Servicios técnicos y profesionales	2.000.000,00
<b>4000</b>	<b>Bienes de uso</b>	<b>1.500.000,00</b>
4300	Maquinaria y equipo	1.500.000,00
<b>3.03.03</b>	<b>Servicios Sociales, Culturales, Deportivos y Turísticos \ Escuelas y Ligas Deportivas \ Colonias de Vacaciones y Eventos Deportivos</b>	<b>32.950.000,00</b>
<b>1000</b>	<b>Tesoro Municipal</b>	<b>32.950.000,00</b>
<b>2000</b>	<b>Bienes de consumo</b>	<b>19.950.000,00</b>



## Formulación Presupuestaria

### Gastos por Estructura Programática

EJERCICIO 2026, UA: 1, Entidad: 1111000000 - 1122999999, Prog: Todos  
Partida: 1100 - 9199, Todas las Fuentes Financieras, Incluye Gastos Figurativos, Disp. Sobre PREVENTIVO

Entidad / Programa / Partida		Programado
2100	Productos alimenticios agropecuarios y forestales	11.000.000,00
2300	Productos de papel, cartón e impresos	5.000.000,00
2500	Productos químicos, combustibles y lubricantes	500.000,00
2900	Otros bienes de consumo	3.450.000,00
<b>3000</b>	<b>Servicios no personales</b>	<b>10.500.000,00</b>
3200	Alquileres y derechos	3.000.000,00
3400	Servicios técnicos y profesionales	2.000.000,00
3500	Servicios comerciales y financieros	5.500.000,00
<b>4000</b>	<b>Bienes de uso</b>	<b>2.500.000,00</b>
4300	Maquinaria y equipo	2.500.000,00
<b>3.04.01</b>	<b>Servicios Sociales, Culturales, Deportivos y Turísticos \ Asistencia Social Cultural y Deportiva \ Programa social para Adultos Mayores</b>	<b>69.750.000,00</b>
<b>1000</b>	<b>Tesoro Municipal</b>	<b>69.750.000,00</b>
<b>2000</b>	<b>Bienes de consumo</b>	<b>54.750.000,00</b>
2100	Productos alimenticios agropecuarios y forestales	45.000.000,00
2700	Productos metálicos	500.000,00
2900	Otros bienes de consumo	9.250.000,00
<b>5000</b>	<b>Transferencias</b>	<b>15.000.000,00</b>
5100	Transferencias al sector privado para financiar gastos corrientes	15.000.000,00
<b>3.04.02</b>	<b>Servicios Sociales, Culturales, Deportivos y Turísticos \ Asistencia Social Cultural y Deportiva \ Programa Social para el Mejoramiento de Infraestructura</b>	<b>52.000.000,00</b>
<b>1000</b>	<b>Tesoro Municipal</b>	<b>52.000.000,00</b>
<b>2000</b>	<b>Bienes de consumo</b>	<b>7.000.000,00</b>
2600	Productos de minerales no metálicos	7.000.000,00
<b>5000</b>	<b>Transferencias</b>	<b>45.000.000,00</b>
5100	Transferencias al sector privado para financiar gastos corrientes	45.000.000,00
<b>3.04.03</b>	<b>Servicios Sociales, Culturales, Deportivos y Turísticos \ Asistencia Social Cultural y Deportiva \ Programa Social Elementos de Rehabilitación</b>	<b>25.000.000,00</b>
<b>1000</b>	<b>Tesoro Municipal</b>	<b>25.000.000,00</b>
<b>5000</b>	<b>Transferencias</b>	<b>25.000.000,00</b>
5100	Transferencias al sector privado para financiar gastos corrientes	25.000.000,00
<b>3.04.04</b>	<b>Servicios Sociales, Culturales, Deportivos y Turísticos \ Asistencia Social Cultural y Deportiva \ Programa Social de Ayuda Social Directa</b>	<b>347.190.800,00</b>
<b>1000</b>	<b>Tesoro Municipal</b>	<b>347.190.800,00</b>
<b>2000</b>	<b>Bienes de consumo</b>	<b>52.000.000,00</b>
2100	Productos alimenticios agropecuarios y forestales	25.000.000,00
2200	Textiles y vestuario	15.000.000,00
2300	Productos de papel, cartón e impresos	5.000.000,00
2900	Otros bienes de consumo	7.000.000,00
<b>3000</b>	<b>Servicios no personales</b>	<b>15.190.800,00</b>
3100	Servicios básicos	5.000.000,00
3200	Alquileres y derechos	10.190.800,00
<b>5000</b>	<b>Transferencias</b>	<b>280.000.000,00</b>
5100	Transferencias al sector privado para financiar gastos corrientes	280.000.000,00
<b>3.04.06</b>	<b>Servicios Sociales, Culturales, Deportivos y Turísticos \ Asistencia Social Cultural y Deportiva \ Programa Social Dietas Especiales</b>	<b>96.000.000,00</b>
<b>1000</b>	<b>Tesoro Municipal</b>	<b>96.000.000,00</b>

## Formulación Presupuestaria Gastos por Estructura Programática

EJERCICIO 2026, UA: 1, Entidad: 1111000000 - 1122999999, Prog: Todos  
Partida: 1100 - 9199, Todas las Fuentes Financieras, Incluye Gastos Figurativos, Disp. Sobre  
PREVENTIVO

Entidad / Programa / Partida		Programado
<b>2000</b>	<b>Bienes de consumo</b>	<b>96.000.000,00</b>
2100	Productos alimenticios agropecuarios y forestales	55.000.000,00
2900	Otros bienes de consumo	41.000.000,00
<b>3.04.07</b>	<b>Servicios Sociales, Culturales, Deportivos y Turísticos \ Asistencia Social Cultural y Deportiva \ Otros Programas Sociales, Culturales y Deportivos</b>	<b>14.000.000,00</b>
<b>1000</b>	<b>Tesoro Municipal</b>	<b>14.000.000,00</b>
<b>2000</b>	<b>Bienes de consumo</b>	<b>4.000.000,00</b>
2200	Textiles y vestuario	2.000.000,00
2900	Otros bienes de consumo	2.000.000,00
<b>3000</b>	<b>Servicios no personales</b>	<b>7.000.000,00</b>
3200	Alquileres y derechos	2.000.000,00
3400	Servicios técnicos y profesionales	5.000.000,00
<b>5000</b>	<b>Transferencias</b>	<b>3.000.000,00</b>
5100	Transferencias al sector privado para financiar gastos corrientes	3.000.000,00
<b>3.04.08</b>	<b>Servicios Sociales, Culturales, Deportivos y Turísticos \ Asistencia Social Cultural y Deportiva \ CANM</b>	<b>348.000.000,00</b>
<b>1000</b>	<b>Tesoro Municipal</b>	<b>348.000.000,00</b>
<b>2000</b>	<b>Bienes de consumo</b>	<b>118.000.000,00</b>
2100	Productos alimenticios agropecuarios y forestales	70.000.000,00
2300	Productos de papel, cartón e impresos	4.000.000,00
2500	Productos químicos, combustibles y lubricantes	7.000.000,00
2600	Productos de minerales no metálicos	2.000.000,00
2700	Productos metálicos	4.000.000,00
2800	Minerales	1.000.000,00
2900	Otros bienes de consumo	30.000.000,00
<b>3000</b>	<b>Servicios no personales</b>	<b>220.000.000,00</b>
3100	Servicios básicos	15.000.000,00
3300	Mantenimiento, reparación y limpieza	5.000.000,00
3400	Servicios técnicos y profesionales	200.000.000,00
<b>4000</b>	<b>Bienes de uso</b>	<b>10.000.000,00</b>
4300	Maquinaria y equipo	10.000.000,00
<b>3.04.09</b>	<b>Servicios Sociales, Culturales, Deportivos y Turísticos \ Asistencia Social Cultural y Deportiva \ Centro de Abordaje y Contenc. Violencia Intrafamiliar y Genero</b>	<b>137.000.000,00</b>
<b>1000</b>	<b>Tesoro Municipal</b>	<b>137.000.000,00</b>
<b>2000</b>	<b>Bienes de consumo</b>	<b>43.000.000,00</b>
2100	Productos alimenticios agropecuarios y forestales	26.000.000,00
2200	Textiles y vestuario	5.000.000,00
2300	Productos de papel, cartón e impresos	2.000.000,00
2500	Productos químicos, combustibles y lubricantes	2.000.000,00
2900	Otros bienes de consumo	8.000.000,00
<b>3000</b>	<b>Servicios no personales</b>	<b>94.000.000,00</b>
3100	Servicios básicos	5.000.000,00
3200	Alquileres y derechos	15.000.000,00
3400	Servicios técnicos y profesionales	74.000.000,00
<b>4.01.01</b>	<b>Desarrollo Económico y Protección Ambiental \ Asistencia Económica y Protección del Medio Ambiente \ Capacitaciones para emprendedores, productores y otros</b>	<b>3.800.000,00</b>
<b>1000</b>	<b>Tesoro Municipal</b>	<b>3.800.000,00</b>



## Formulación Presupuestaria Gastos por Estructura Programática

EJERCICIO 2026, UA: 1, Entidad: 1111000000 - 1122999999, Prog: Todos  
Partida: 1100 - 9199, Todas las Fuentes Financieras, Incluye Gastos Figurativos, Disp. Sobre PREVENTIVO

Entidad / Programa / Partida		Programado
<b>2000 Bienes de consumo</b>		<b>3.800.000,00</b>
2100 Productos alimenticios agropecuarios y forestales		800.000,00
2700 Productos metálicos		2.000.000,00
2800 Minerales		500.000,00
2900 Otros bienes de consumo		500.000,00
<b>4.01.02 Desarrollo Económico y Protección Ambiental \ Asistencia Económica y Protección del Medio Ambiente \ Incentivo y desarrollo de la economía local</b>		<b>30.000.000,00</b>
<b>1000 Tesoro Municipal</b>		<b>30.000.000,00</b>
<b>2000 Bienes de consumo</b>		<b>15.000.000,00</b>
2500 Productos químicos, combustibles y lubricantes		10.500.000,00
2900 Otros bienes de consumo		4.500.000,00
<b>3000 Servicios no personales</b>		<b>10.000.000,00</b>
3400 Servicios técnicos y profesionales		10.000.000,00
<b>4000 Bienes de uso</b>		<b>5.000.000,00</b>
4300 Maquinaria y equipo		5.000.000,00
<b>4.01.03 Desarrollo Económico y Protección Ambiental \ Asistencia Económica y Protección del Medio Ambiente \ Limpieza y Desinfección de Micro basurales</b>		<b>350.000.000,00</b>
<b>1000 Tesoro Municipal</b>		<b>350.000.000,00</b>
<b>3000 Servicios no personales</b>		<b>350.000.000,00</b>
3300 Mantenimiento, reparación y limpieza		350.000.000,00
<b>4.01.04 Desarrollo Económico y Protección Ambiental \ Asistencia Económica y Protección del Medio Ambiente \ Control y Fiscalización Ambiental</b>		<b>18.300.000,00</b>
<b>1000 Tesoro Municipal</b>		<b>18.300.000,00</b>
<b>3000 Servicios no personales</b>		<b>17.500.000,00</b>
3400 Servicios técnicos y profesionales		17.500.000,00
<b>4000 Bienes de uso</b>		<b>800.000,00</b>
4300 Maquinaria y equipo		800.000,00
<b>6.01.01 Infraestructura Municipal \ Sistema de Captación y Distribución de Agua \ Mejoras en las Redes de Agua</b>		<b>120.000.000,00</b>
<b>1000 Tesoro Municipal</b>		<b>120.000.000,00</b>
<b>4000 Bienes de uso</b>		<b>120.000.000,00</b>
4200 Construcciones		120.000.000,00
<b>6.01.01 Infraestructura Municipal \ Sistema de Saneamiento \ Mejoras en las Redes Cloacales</b>		<b>130.000.000,00</b>
<b>1000 Tesoro Municipal</b>		<b>130.000.000,00</b>
<b>2000 Bienes de consumo</b>		<b>5.000.000,00</b>
2700 Productos metálicos		5.000.000,00
<b>3000 Servicios no personales</b>		<b>75.000.000,00</b>
3400 Servicios técnicos y profesionales		25.000.000,00
3900 Otros servicios		50.000.000,00
<b>4000 Bienes de uso</b>		<b>50.000.000,00</b>
4300 Maquinaria y equipo		50.000.000,00
<b>6.01.02 Infraestructura Municipal \ Sistema de Captación y Distribución de Agua \ Conformación de Redes de Agua</b>		<b>1.186.273.954,00</b>
<b>1000 Tesoro Municipal</b>		<b>1.186.273.954,00</b>
<b>4000 Bienes de uso</b>		<b>1.186.273.954,00</b>
4200 Construcciones		1.186.273.954,00



## Formulación Presupuestaria Gastos por Estructura Programática

EJERCICIO 2026, UA: 1, Entidad: 1111000000 - 1122999999, Prog: Todos  
Partida: 1100 - 9199, Todas las Fuentes Financieras, Incluye Gastos Figurativos, Disp. Sobre  
PREVENTIVO

Entidad / Programa / Partida		Programado
<b>6.02.01</b>	<b>Infraestructura Municipal \ Sistema de Captación y Distribución de Agua \ Mejoras en las Redes de Agua</b>	<b>146.000.000,00</b>
<b>1000</b>	<b>Tesoro Municipal</b>	<b>146.000.000,00</b>
<b>2000</b>	<b>Bienes de consumo</b>	<b>26.000.000,00</b>
2500	Productos químicos, combustibles y lubricantes	2.000.000,00
2700	Productos metálicos	14.000.000,00
2900	Otros bienes de consumo	10.000.000,00
<b>3000</b>	<b>Servicios no personales</b>	<b>70.000.000,00</b>
3200	Alquileres y derechos	50.000.000,00
3400	Servicios técnicos y profesionales	20.000.000,00
<b>4000</b>	<b>Bienes de uso</b>	<b>50.000.000,00</b>
4300	Maquinaria y equipo	50.000.000,00
<b>6.02.01</b>	<b>Infraestructura Municipal \ Sistema de Saneamiento \ Mejoras en las Redes Cloacales</b>	<b>500.000.000,00</b>
<b>1000</b>	<b>Tesoro Municipal</b>	<b>500.000.000,00</b>
<b>4000</b>	<b>Bienes de uso</b>	<b>500.000.000,00</b>
4200	Construcciones	500.000.000,00
<b>6.02.02</b>	<b>Infraestructura Municipal \ Sistema de Saneamiento \ Conformación de Redes de Saneamiento</b>	<b>4.583.826.799,00</b>
<b>1000</b>	<b>Tesoro Municipal</b>	<b>653.129.483,00</b>
<b>4000</b>	<b>Bienes de uso</b>	<b>653.129.483,00</b>
4200	Construcciones	653.129.483,00
<b>5201 - 3251</b>	<b>Transferencias Internas \ De Provincia \ M.E.y O.P. Subsecretaría de Obras Publicas - Prestamo de Provincia a Largo Plazo</b>	<b>1.725.135.956,00</b>
<b>4000</b>	<b>Bienes de uso</b>	<b>1.725.135.956,00</b>
4200	Construcciones	1.725.135.956,00
<b>5211 - 2231</b>	<b>Transferencias Internas \ De Provincia \ Aportes no reintegrables de la Provincia - De la Administración Central Provincial</b>	<b>2.205.561.360,00</b>
<b>4000</b>	<b>Bienes de uso</b>	<b>2.205.561.360,00</b>
4200	Construcciones	2.205.561.360,00
<b>6.03.01</b>	<b>Infraestructura Municipal \ Sistemas de Conectividad Vial \ Pavimentación y mejoras en Accesos Urbanos</b>	<b>1.491.768.871,00</b>
<b>1000</b>	<b>Tesoro Municipal</b>	<b>1.071.518.871,00</b>
<b>4000</b>	<b>Bienes de uso</b>	<b>1.071.518.871,00</b>
4200	Construcciones	1.071.518.871,00
<b>5307 - 1395</b>	<b>Transferencias Internas \ Del Sector Privado \ Movilidad Urbana - Fondo Especial de Movilidad Urbana</b>	<b>420.250.000,00</b>
<b>4000</b>	<b>Bienes de uso</b>	<b>420.250.000,00</b>
4200	Construcciones	420.250.000,00
<b>6.03.03</b>	<b>Infraestructura Municipal \ Sistemas de Conectividad Vial \ Plan de Pavimentación Barrial</b>	<b>1.217.268.768,00</b>
<b>5201 - 3251</b>	<b>Transferencias Internas \ De Provincia \ M.E.y O.P. Subsecretaría de Obras Publicas - Prestamo de Provincia a Largo Plazo</b>	<b>1.217.268.768,00</b>
<b>4000</b>	<b>Bienes de uso</b>	<b>1.217.268.768,00</b>
4200	Construcciones	1.217.268.768,00
<b>6.03.04</b>	<b>Infraestructura Municipal \ Sistemas de Conectividad Vial \ Plan Bacheo y Mantenimiento Vial</b>	<b>614.020.000,00</b>
<b>5201 - 3251</b>	<b>Transferencias Internas \ De Provincia \ M.E.y O.P. Subsecretaría de Obras Publicas - Prestamo de Provincia a Largo Plazo</b>	<b>614.020.000,00</b>





## Formulación Presupuestaria Gastos por Estructura Programática

EJERCICIO 2026, UA: 1, Entidad: 1111000000 - 1122999999, Prog: Todos  
, Partida: 1100 - 9199, Todas las Fuentes Financieras, Incluye Gastos Figurativos, Disp. Sobre  
PREVENTIVO

Entidad / Programa / Partida		Programado
4000 Bienes de uso		614.020.000,00
4200 Construcciones		614.020.000,00
6.04.01	Infraestructura Municipal \ Sistema de Parques Urbanos Recreativos, Plazas y Espacios Públicos \ Conformación de Parques Urbanos Recreativos	100.000.000,00
1000	Tesoro Municipal	100.000.000,00
4000 Bienes de uso		100.000.000,00
4200 Construcciones		100.000.000,00
6.04.02	Infraestructura Municipal \ Sistema de Parques Urbanos Recreativos, Plazas y Espacios Públicos \ Mantenimiento de Espacios Verdes y Espacios Públicos	400.000.000,00
1000	Tesoro Municipal	400.000.000,00
2000 Bienes de consumo		130.000.000,00
2100 Productos alimenticios agropecuarios y forestales		20.000.000,00
2600 Productos de minerales no metálicos		40.000.000,00
2700 Productos metálicos		50.000.000,00
2900 Otros bienes de consumo		20.000.000,00
3000 Servicios no personales		200.000.000,00
3200 Alquileres y derechos		100.000.000,00
3400 Servicios técnicos y profesionales		100.000.000,00
4000 Bienes de uso		70.000.000,00
4200 Construcciones		70.000.000,00
6.04.03	Infraestructura Municipal \ Sistema de Parques Urbanos Recreativos, Plazas y Espacios Públicos \ Conformación de Plazas	400.000.000,00
1000	Tesoro Municipal	400.000.000,00
4000 Bienes de uso		400.000.000,00
4200 Construcciones		400.000.000,00
6.05.01	Infraestructura Municipal \ Electrificación e Iluminación \ Mejoras de Alumbrado Público	100.000.000,00
1000	Tesoro Municipal	100.000.000,00
4000 Bienes de uso		100.000.000,00
4200 Construcciones		100.000.000,00
6.05.02	Infraestructura Municipal \ Electrificación e Iluminación \ Conformación de Redes Eléctricas	638.013.916,00
5201 - 3251	Transferencias Internas \ De Provincia \ M.E.y O.P. Subsecretaría de Obras Públicas - Prestamo de Provincia a Largo Plazo	638.013.916,00
4000 Bienes de uso		638.013.916,00
4200 Construcciones		638.013.916,00
6.06.01	Infraestructura Municipal \ Mejoras y Conservaciones de Infraestructura Municipal \ Mejoras de Edificios Municipales	128.134.912,00
1000	Tesoro Municipal	128.134.912,00
2000 Bienes de consumo		30.000.000,00
2100 Productos alimenticios agropecuarios y forestales		10.000.000,00
2500 Productos químicos, combustibles y lubricantes		10.000.000,00
2600 Productos de minerales no metálicos		5.000.000,00
2700 Productos metálicos		5.000.000,00
3000 Servicios no personales		50.000.000,00
3200 Alquileres y derechos		50.000.000,00
4000 Bienes de uso		48.134.912,00



## Formulación Presupuestaria

### Gastos por Estructura Programática

EJERCICIO 2026, UA: 1, Entidad: 1111000000 - 1122999999, Prog: Todos  
Partida: 1100 - 9199, Todas las Fuentes Financieras, Incluye Gastos Figurativos, Disp. Sobre  
PREVENTIVO

81

Entidad / Programa / Partida		Programado
4200	Construcciones	48.134.912,00
<b>6.06.02</b>	<b>Infraestructura Municipal \ Mejoras y Conservaciones de Infraestructura Municipal \ Ampliaciones de Edificios Municipales</b>	<b>100.000.000,00</b>
<b>1000</b>	<b>Tesoro Municipal</b>	<b>100.000.000,00</b>
<b>4000</b>	<b>Bienes de uso</b>	<b>100.000.000,00</b>
4200	Construcciones	100.000.000,00
<b>6.07.01</b>	<b>Infraestructura Municipal \ Redes de Gas \ Proyecto Redes de Gas</b>	<b>550.000.000,00</b>
<b>1000</b>	<b>Tesoro Municipal</b>	<b>150.000.000,00</b>
<b>4000</b>	<b>Bienes de uso</b>	<b>150.000.000,00</b>
4200	Construcciones	150.000.000,00
<b>5201 - 3251</b>	<b>Transferencias Internas \ De Provincia \ M.E.y O.P. Subsecretaria de Obras Publicas - Prestamo de Provincia a Largo Plazo</b>	<b>400.000.000,00</b>
<b>4000</b>	<b>Bienes de uso</b>	<b>400.000.000,00</b>
4200	Construcciones	400.000.000,00
<b>1.1.2.1.00.00.00</b>	<b>Defensor del Vecino</b>	<b>820.200.000,00</b>
<b>1.01.00</b>	<b>Servicios Generales de Funcionamiento \ Servicios Generales de Capital Humano</b>	<b>781.000.000,00</b>
<b>1000</b>	<b>Tesoro Municipal</b>	<b>781.000.000,00</b>
<b>1000</b>	<b>Gastos en personal</b>	<b>781.000.000,00</b>
1100	Personal permanente	676.000.000,00
1200	Personal transitorio	23.000.000,00
1300	Planta política	82.000.000,00
<b>1.02.00</b>	<b>Servicios Generales de Funcionamiento \ Servicios Generales de Funcionamiento</b>	<b>39.200.000,00</b>
<b>1000</b>	<b>Tesoro Municipal</b>	<b>39.200.000,00</b>
<b>2000</b>	<b>Bienes de consumo</b>	<b>15.300.000,00</b>
2100	Productos alimenticios agropecuarios y forestales	3.500.000,00
2200	Textiles y vestuario	1.500.000,00
2300	Productos de papel, cartón e impresos	2.500.000,00
2500	Productos químicos, combustibles y lubricantes	1.500.000,00
2700	Productos metálicos	300.000,00
2900	Otros bienes de consumo	6.000.000,00
<b>3000</b>	<b>Servicios no personales</b>	<b>22.900.000,00</b>
3100	Servicios básicos	9.000.000,00
3300	Mantenimiento, reparación y limpieza	4.400.000,00
3400	Servicios técnicos y profesionales	7.000.000,00
3500	Servicios comerciales y financieros	500.000,00
3700	Pasajes y viáticos	500.000,00
3900	Otros servicios	1.500.000,00
<b>4000</b>	<b>Bienes de uso</b>	<b>1.000.000,00</b>
4300	Maquinaria y equipo	1.000.000,00
<b>1.1.2.2.00.00.00</b>	<b>Tribunal de Faltas</b>	<b>1.651.100.000,00</b>
<b>1.01.00</b>	<b>Servicios Generales de Funcionamiento \ Servicios Generales de Capital Humano</b>	<b>1.548.000.000,00</b>
<b>1000</b>	<b>Tesoro Municipal</b>	<b>1.548.000.000,00</b>



## Formulación Presupuestaria

### Gastos por Estructura Programática

EJERCICIO 2026, UA: 1, Entidad: 1111000000 - 1122999999, Prog: Todos  
Partida: 1100 - 9199, Todas las Fuentes Financieras, Incluye Gastos Figurativos, Disp. Sobre  
PREVENTIVO

Entidad / Programa / Partida	Programado
<b>1000 Gastos en personal</b>	<b>1.548.000.000,00</b>
1100 Personal permanente	1.035.500.000,00
1200 Personal transitorio	385.000.000,00
1300 Planta política	127.500.000,00
<b>1.02.00 Servicios Generales de Funcionamiento \ Servicios Generales de Funcionamiento</b>	<b>103.100.000,00</b>
<b>1000 Tesoro Municipal</b>	<b>103.100.000,00</b>
<b>2000 Bienes de consumo</b>	<b>15.250.000,00</b>
2100 Productos alimenticios agropecuarios y forestales	2.500.000,00
2200 Textiles y vestuario	1.000.000,00
2300 Productos de papel, cartón e impresos	2.500.000,00
2500 Productos químicos, combustibles y lubricantes	800.000,00
2700 Productos metálicos	550.000,00
2900 Otros bienes de consumo	7.900.000,00
<b>3000 Servicios no personales</b>	<b>75.850.000,00</b>
3100 Servicios básicos	6.000.000,00
3300 Mantenimiento, reparación y limpieza	8.650.000,00
3400 Servicios técnicos y profesionales	57.500.000,00
3500 Servicios comerciales y financieros	2.000.000,00
3900 Otros servicios	1.700.000,00
<b>4000 Bienes de uso</b>	<b>12.000.000,00</b>
4300 Maquinaria y equipo	12.000.000,00
<b>TOTAL GENERAL</b>	<b>92.745.068.256,00</b>

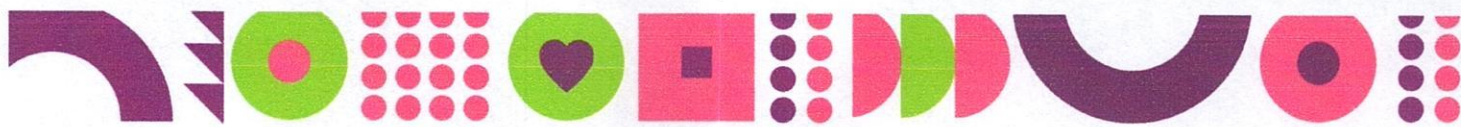

# **GASTOS 2026**

**POR ENTIDAD  
Y PROGRAMAS**





## Formulación Presupuestaria Gastos por Estructura Programática

EJERCICIO 2026, UA: 1, Entidad: 1111010000 - 1111089999, Prog: Todos  
, Partida: 1100 - 9199, Todas las Fuentes Financieras, Incluye Gastos Figurativos, Disp. Sobre  
PREVENTIVO

Entidad / Programa / Partida		Programado
1.1.1.1.01.00.00	Intendencia	16.491.629.466,00
1.01.00	Servicios Generales de Funcionamiento \ Servicios Generales de Capital Humano	2.546.100.000,00
1000	Tesoro Municipal	2.546.100.000,00
1000	Gastos en personal	2.546.100.000,00
1100	Personal permanente	2.009.000.000,00
1200	Personal transitorio	321.000.000,00
1300	Planta política	216.100.000,00
1.02.00	Servicios Generales de Funcionamiento \ Servicios Generales de Funcionamiento	8.401.929.466,00
1000	Tesoro Municipal	8.381.929.466,00
2000	Bienes de consumo	293.755.000,00
2100	Productos alimenticios agropecuarios y forestales	19.880.000,00
2200	Textiles y vestuario	11.300.000,00
2300	Productos de papel, cartón e impresos	14.120.000,00
2400	Productos de cuero y caucho	18.555.000,00
2500	Productos químicos, combustibles y lubricantes	80.300.000,00
2600	Productos de minerales no metálicos	4.600.000,00
2700	Productos metálicos	39.300.000,00
2800	Minerales	150.000,00
2900	Otros bienes de consumo	105.550.000,00
3000	Servicios no personales	948.680.000,00
3100	Servicios básicos	74.950.000,00
3200	Alquileres y derechos	186.000.000,00
3300	Mantenimiento, reparación y limpieza	78.250.000,00
3400	Servicios técnicos y profesionales	290.180.000,00
3500	Servicios comerciales y financieros	188.050.000,00
3600	Servicios Públicos Municipales	117.000.000,00
3700	Pasajes y viáticos	4.100.000,00
3900	Otros servicios	10.150.000,00
4000	Bienes de uso	17.900.000,00
4300	Maquinaria y equipo	14.900.000,00
4900	Otros bienes de uso	3.000.000,00
5000	Transferencias	7.121.594.466,00
5100	Transferencias al sector privado para financiar gastos corrientes	310.549.006,00
5200	Transferencias al sector privado para financiar gastos de capital	250.000.000,00
5300	Transferencias al sector público para financiar gastos corrientes	6.561.045.460,00
5304 - 2213	Transferencias Internas \ Del Sector Privado \ De Empresas Privadas - Tranf Empresas Privadas de capital	20.000.000,00
4000	Bienes de uso	20.000.000,00
4300	Maquinaria y equipo	20.000.000,00
2.01.01	Servicios Públicos Municipales \ Servicios de Alumbrado público \ Mantenimiento y Reparación de Alumbrado Publico	1.903.500.000,00
1000	Tesoro Municipal	1.903.500.000,00
2000	Bienes de consumo	3.500.000,00
2700	Productos metálicos	1.000.000,00
2900	Otros bienes de consumo	2.500.000,00
3000	Servicios no personales	1.900.000.000,00

## Formulación Presupuestaria

### Gastos por Estructura Programática

EJERCICIO 2026, UA: 1, Entidad: 1111010000 - 1111089999, Prog: Todos  
 , Partida: 1100 - 9199, Todas las Fuentes Financieras, Incluye Gastos Figurativos, Disp. Sobre  
 PREVENTIVO

85

Entidad / Programa / Partida		Programado
3500	Servicios comerciales y financieros	400.000.000,00
3600	Servicios Públicos Municipales	1.500.000.000,00
<b>2.02.01</b>	<b>Servicios Públicos Municipales \ Servicio de Recolección de Residuos \ Gestión de RSU</b>	<b>3.200.000.000,00</b>
<b>1000</b>	<b>Tesoro Municipal</b>	<b>3.200.000.000,00</b>
<b>3000</b>	<b>Servicios no personales</b>	<b>3.200.000.000,00</b>
3600	Servicios Públicos Municipales	2.000.000.000,00
3800	Impuestos, derechos y tasas	1.200.000.000,00
<b>2.02.02</b>	<b>Servicios Públicos Municipales \ Servicio de Recolección de Residuos \ Gestión de Residuos Voluminosos, Electrónicos y otros</b>	<b>378.600.000,00</b>
<b>1000</b>	<b>Tesoro Municipal</b>	<b>378.600.000,00</b>
<b>2000</b>	<b>Bienes de consumo</b>	<b>600.000,00</b>
2700	Productos metálicos	600.000,00
<b>3000</b>	<b>Servicios no personales</b>	<b>378.000.000,00</b>
3600	Servicios Públicos Municipales	378.000.000,00
<b>2.03.01</b>	<b>Servicios Públicos Municipales \ Otros Servicios Públicos \ Cementerio y Crematorio</b>	<b>900.000,00</b>
<b>1000</b>	<b>Tesoro Municipal</b>	<b>900.000,00</b>
<b>2000</b>	<b>Bienes de consumo</b>	<b>900.000,00</b>
2500	Productos químicos, combustibles y lubricantes	200.000,00
2600	Productos de minerales no metálicos	400.000,00
2700	Productos metálicos	200.000,00
2900	Otros bienes de consumo	100.000,00
<b>2.03.02</b>	<b>Servicios Públicos Municipales \ Otros Servicios Públicos \ Taller Metalúrgico y Eléctrico</b>	<b>60.600.000,00</b>
<b>1000</b>	<b>Tesoro Municipal</b>	<b>60.600.000,00</b>
<b>2000</b>	<b>Bienes de consumo</b>	<b>25.600.000,00</b>
2700	Productos metálicos	16.100.000,00
2800	Minerales	9.500.000,00
<b>3000</b>	<b>Servicios no personales</b>	<b>10.000.000,00</b>
3200	Alquileres y derechos	10.000.000,00
<b>4000</b>	<b>Bienes de uso</b>	<b>25.000.000,00</b>
4300	Maquinaria y equipo	15.000.000,00
4400	Equipo de seguridad	5.000.000,00
4900	Otros bienes de uso	5.000.000,00
<b>1.1.1.1.02.00.00</b>	<b>Hacienda y Finanzas</b>	<b>4.279.540.000,00</b>
<b>1.01.00</b>	<b>Servicios Generales de Funcionamiento \ Servicios Generales de Capital Humano</b>	<b>3.239.100.000,00</b>
<b>1000</b>	<b>Tesoro Municipal</b>	<b>3.239.100.000,00</b>
<b>1000</b>	<b>Gastos en personal</b>	<b>3.239.100.000,00</b>
1100	Personal permanente	2.751.000.000,00
1200	Personal transitorio	385.000.000,00
1300	Planta política	103.100.000,00
<b>1.02.00</b>	<b>Servicios Generales de Funcionamiento \ Servicios Generales de Funcionamiento</b>	<b>1.040.440.000,00</b>
<b>1000</b>	<b>Tesoro Municipal</b>	<b>1.040.440.000,00</b>



## Formulación Presupuestaria

### Gastos por Estructura Programática

EJERCICIO 2026, UA: 1, Entidad: 1111010000 - 1111089999, Prog: Todos  
, Partida: 1100 - 9199, Todas las Fuentes Financieras, Incluye Gastos Figurativos, Disp. Sobre  
PREVENTIVO

86

Entidad / Programa / Partida	Programado
<b>2000 Bienes de consumo</b>	<b>114.870.000,00</b>
2100 Productos alimenticios agropecuarios y forestales	8.000.000,00
2200 Textiles y vestuario	8.000.000,00
2300 Productos de papel, cartón e impresos	14.250.000,00
2400 Productos de cuero y caucho	500.000,00
2500 Productos químicos, combustibles y lubricantes	52.090.000,00
2700 Productos metálicos	1.260.000,00
2900 Otros bienes de consumo	30.770.000,00
<b>3000 Servicios no personales</b>	<b>687.770.000,00</b>
3100 Servicios básicos	116.000.000,00
3200 Alquileres y derechos	65.000.000,00
3300 Mantenimiento, reparación y limpieza	50.000.000,00
3400 Servicios técnicos y profesionales	205.000.000,00
3500 Servicios comerciales y financieros	226.060.000,00
3800 Impuestos, derechos y tasas	400.000,00
3900 Otros servicios	25.310.000,00
<b>4000 Bienes de uso</b>	<b>32.800.000,00</b>
4300 Maquinaria y equipo	32.800.000,00
<b>5000 Transferencias</b>	<b>5.000.000,00</b>
5900 Otras Transferencias	5.000.000,00
<b>7000 Servicio de la deuda y disminución de otros pasivos</b>	<b>200.000.000,00</b>
7100 Servicio de la deuda moneda nacional	200.000.000,00
<b>1.1.1.1.03.00.00 Transporte, Transito y Bromatologia</b>	<b>6.336.720.000,00</b>
<b>1.01.00 Servicios Generales de Funcionamiento \ Servicios Generales de Capital Humano</b>	<b>4.074.500.000,00</b>
<b>1000 Tesoro Municipal</b>	<b>4.074.500.000,00</b>
<b>1000 Gastos en personal</b>	<b>4.074.500.000,00</b>
1100 Personal permanente	3.447.500.000,00
1200 Personal transitorio	627.000.000,00
<b>1.02.00 Servicios Generales de Funcionamiento \ Servicios Generales de Funcionamiento</b>	<b>594.770.000,00</b>
<b>1000 Tesoro Municipal</b>	<b>594.770.000,00</b>
<b>2000 Bienes de consumo</b>	<b>155.000.000,00</b>
2100 Productos alimenticios agropecuarios y forestales	15.000.000,00
2200 Textiles y vestuario	30.100.000,00
2300 Productos de papel, cartón e impresos	17.600.000,00
2400 Productos de cuero y caucho	700.000,00
2500 Productos químicos, combustibles y lubricantes	34.300.000,00
2600 Productos de minerales no metálicos	1.400.000,00
2700 Productos metálicos	10.700.000,00
2900 Otros bienes de consumo	45.200.000,00
<b>3000 Servicios no personales</b>	<b>390.270.000,00</b>
3100 Servicios básicos	41.200.000,00
3200 Alquileres y derechos	155.000.000,00
3300 Mantenimiento, reparación y limpieza	47.600.000,00
3400 Servicios técnicos y profesionales	21.000.000,00
3500 Servicios comerciales y financieros	25.200.000,00

## Formulación Presupuestaria

### Gastos por Estructura Programática

EJERCICIO 2026, UA: 1, Entidad: 1111010000 - 1111089999, Prog: Todos  
Partida: 1100 - 9199, Todas las Fuentes Financieras, Incluye Gastos Figurativos, Disp. Sobre PREVENTIVO

87

Entidad / Programa / Partida		Programado
3900	Otros servicios	100.270.000,00
<b>4000</b>	<b>Bienes de uso</b>	<b>49.500.000,00</b>
4300	Maquinaria y equipo	48.200.000,00
4400	Equipo de seguridad	1.300.000,00
<b>2.01.01</b>	<b>Servicios Públicos Municipales \ Servicios de Movilidad Urbana \ Transporte Público Local</b>	<b>1.600.000.000,00</b>
<b>1000</b>	<b>Tesoro Municipal</b>	<b>1.600.000.000,00</b>
<b>5000</b>	<b>Transferencias</b>	<b>1.600.000.000,00</b>
5200	Transferencias al sector privado para financiar gastos de capital	1.600.000.000,00
<b>2.01.02</b>	<b>Servicios Públicos Municipales \ Servicios de Movilidad Urbana \ Puesta a punto de accesos y espacios de movilidad urbana</b>	<b>17.850.000,00</b>
<b>5307 - 1395</b>	<b>Transferencias Internas \ Del Sector Privado \ Movilidad Urbana - Fondo Especial de Movilidad Urbana</b>	<b>17.850.000,00</b>
<b>2000</b>	<b>Bienes de consumo</b>	<b>850.000,00</b>
2600	Productos de minerales no metálicos	850.000,00
<b>4000</b>	<b>Bienes de uso</b>	<b>17.000.000,00</b>
4300	Maquinaria y equipo	17.000.000,00
<b>2.02.01</b>	<b>Servicios Públicos Municipales \ Otros Servicios Públicos \ Gestión Bromatológica</b>	<b>1.100.000,00</b>
<b>1000</b>	<b>Tesoro Municipal</b>	<b>1.100.000,00</b>
<b>2000</b>	<b>Bienes de consumo</b>	<b>700.000,00</b>
2300	Productos de papel, cartón e impresos	300.000,00
2900	Otros bienes de consumo	400.000,00
<b>4000</b>	<b>Bienes de uso</b>	<b>400.000,00</b>
4300	Maquinaria y equipo	400.000,00
<b>2.02.02</b>	<b>Servicios Públicos Municipales \ Otros Servicios Públicos \ Gestión de Riesgo y Emergencias</b>	<b>48.500.000,00</b>
<b>1000</b>	<b>Tesoro Municipal</b>	<b>48.500.000,00</b>
<b>2000</b>	<b>Bienes de consumo</b>	<b>17.000.000,00</b>
2100	Productos alimenticios agropecuarios y forestales	2.000.000,00
2300	Productos de papel, cartón e impresos	5.000.000,00
2500	Productos químicos, combustibles y lubricantes	8.000.000,00
2900	Otros bienes de consumo	2.000.000,00
<b>3000</b>	<b>Servicios no personales</b>	<b>25.500.000,00</b>
3200	Alquileres y derechos	25.500.000,00
<b>4000</b>	<b>Bienes de uso</b>	<b>6.000.000,00</b>
4400	Equipo de seguridad	5.000.000,00
4900	Otros bienes de uso	1.000.000,00
<b>1.1.1.1.04.00.00</b>	<b>Gobierno</b>	<b>17.623.390.800,00</b>
<b>1.01.00</b>	<b>Servicios Generales de Funcionamiento \ Servicios Generales de Capital Humano</b>	<b>14.269.600.000,00</b>
<b>1000</b>	<b>Tesoro Municipal</b>	<b>14.269.600.000,00</b>
<b>1000</b>	<b>Gastos en personal</b>	<b>14.269.600.000,00</b>
1100	Personal permanente	11.830.000.000,00
1200	Personal transitorio	2.151.000.000,00
1300	Planta política	288.600.000,00
<b>1.02.00</b>	<b>Servicios Generales de Funcionamiento \ Servicios Generales de</b>	<b>955.400.000,00</b>



## Formulación Presupuestaria Gastos por Estructura Programática

EJERCICIO 2026, UA: 1, Entidad: 1111010000 - 1111089999, Prog: Todos  
, Partida: 1100 - 9199, Todas las Fuentes Financieras, Incluye Gastos Figurativos, Disp. Sobre  
PREVENTIVO

Entidad / Programa / Partida

Programado

Funcionamiento		
<b>1000</b>	<b>Tesoro Municipal</b>	<b>955.400.000,00</b>
<b>2000</b>	<b>Bienes de consumo</b>	<b>284.100.000,00</b>
2100	Productos alimenticios agropecuarios y forestales	42.900.000,00
2200	Textiles y vestuario	70.600.000,00
2300	Productos de papel, cartón e impresos	8.050.000,00
2400	Productos de cuero y caucho	1.100.000,00
2500	Productos químicos, combustibles y lubricantes	52.400.000,00
2600	Productos de minerales no metálicos	1.850.000,00
2700	Productos metálicos	6.400.000,00
2900	Otros bienes de consumo	100.800.000,00
<b>3000</b>	<b>Servicios no personales</b>	<b>644.600.000,00</b>
3100	Servicios básicos	139.000.000,00
3200	Alquileres y derechos	123.000.000,00
3300	Mantenimiento, reparación y limpieza	54.600.000,00
3400	Servicios técnicos y profesionales	326.000.000,00
3500	Servicios comerciales y financieros	500.000,00
3700	Pasajes y viáticos	500.000,00
3900	Otros servicios	1.000.000,00
<b>4000</b>	<b>Bienes de uso</b>	<b>21.700.000,00</b>
4300	Maquinaria y equipo	20.200.000,00
4900	Otros bienes de uso	1.500.000,00
<b>5000</b>	<b>Transferencias</b>	<b>5.000.000,00</b>
5100	Transferencias al sector privado para financiar gastos corrientes	5.000.000,00
<b>3.01.01</b>	<b>Servicios Sociales, Culturales, Deportivos y Turísticos \ Eventos Culturales \ Talleres Culturales</b>	<b>173.000.000,00</b>
<b>1000</b>	<b>Tesoro Municipal</b>	<b>173.000.000,00</b>
<b>3000</b>	<b>Servicios no personales</b>	<b>173.000.000,00</b>
3400	Servicios técnicos y profesionales	173.000.000,00
<b>3.01.03</b>	<b>Servicios Sociales, Culturales, Deportivos y Turísticos \ Eventos Culturales \ Festivales y Otros Eventos</b>	<b>20.900.000,00</b>
<b>1000</b>	<b>Tesoro Municipal</b>	<b>20.900.000,00</b>
<b>2000</b>	<b>Bienes de consumo</b>	<b>18.150.000,00</b>
2100	Productos alimenticios agropecuarios y forestales	14.000.000,00
2900	Otros bienes de consumo	4.150.000,00
<b>3000</b>	<b>Servicios no personales</b>	<b>2.750.000,00</b>
3200	Alquileres y derechos	2.250.000,00
3500	Servicios comerciales y financieros	500.000,00
<b>3.02.02</b>	<b>Servicios Sociales, Culturales, Deportivos y Turísticos \ Festejos y Conmemoraciones \ Fiestas Populares</b>	<b>221.650.000,00</b>
<b>1000</b>	<b>Tesoro Municipal</b>	<b>221.650.000,00</b>
<b>2000</b>	<b>Bienes de consumo</b>	<b>26.850.000,00</b>
2100	Productos alimenticios agropecuarios y forestales	16.000.000,00
2200	Textiles y vestuario	1.500.000,00
2300	Productos de papel, cartón e impresos	3.050.000,00
2500	Productos químicos, combustibles y lubricantes	100.000,00
2700	Productos metálicos	200.000,00

## Formulación Presupuestaria

### Gastos por Estructura Programática

EJERCICIO 2026, UA: 1, Entidad: 1111010000 - 1111089999, Prog: Todos  
 , Partida: 1100 - 9199, Todas las Fuentes Financieras, Incluye Gastos Figurativos, Disp. Sobre  
 PREVENTIVO

Entidad / Programa / Partida	Programado
2900 Otros bienes de consumo	6.000.000,00
<b>3000 Servicios no personales</b>	<b>194.800.000,00</b>
3200 Alquileres y derechos	80.000.000,00
3400 Servicios técnicos y profesionales	52.000.000,00
3500 Servicios comerciales y financieros	12.800.000,00
3700 Pasajes y viáticos	31.000.000,00
3800 Impuestos, derechos y tasas	1.000.000,00
3900 Otros servicios	18.000.000,00
<b>3.02.03 Servicios Sociales, Culturales, Deportivos y Turísticos \ Festejos y Conmemoraciones \ Aniversarios</b>	<b>65.000.000,00</b>
<b>1000 Tesoro Municipal</b>	<b>65.000.000,00</b>
<b>2000 Bienes de consumo</b>	<b>25.000.000,00</b>
2100 Productos alimenticios agropecuarios y forestales	10.000.000,00
2300 Productos de papel, cartón e impresos	5.000.000,00
2500 Productos químicos, combustibles y lubricantes	5.000.000,00
2900 Otros bienes de consumo	5.000.000,00
<b>3000 Servicios no personales</b>	<b>40.000.000,00</b>
3200 Alquileres y derechos	15.000.000,00
3400 Servicios técnicos y profesionales	20.000.000,00
3500 Servicios comerciales y financieros	5.000.000,00
<b>3.03.01 Servicios Sociales, Culturales, Deportivos y Turísticos \ Escuelas y Ligas Deportivas \ Ligas Deportivas</b>	<b>368.750.000,00</b>
<b>1000 Tesoro Municipal</b>	<b>368.750.000,00</b>
<b>2000 Bienes de consumo</b>	<b>19.000.000,00</b>
2100 Productos alimenticios agropecuarios y forestales	9.000.000,00
2500 Productos químicos, combustibles y lubricantes	2.000.000,00
2700 Productos metálicos	3.000.000,00
2900 Otros bienes de consumo	5.000.000,00
<b>3000 Servicios no personales</b>	<b>312.000.000,00</b>
3200 Alquileres y derechos	10.000.000,00
3400 Servicios técnicos y profesionales	300.000.000,00
3900 Otros servicios	2.000.000,00
<b>4000 Bienes de uso</b>	<b>7.750.000,00</b>
4300 Maquinaria y equipo	1.750.000,00
4400 Equipo de seguridad	6.000.000,00
<b>5000 Transferencias</b>	<b>30.000.000,00</b>
5900 Otras Transferencias	30.000.000,00
<b>3.03.02 Servicios Sociales, Culturales, Deportivos y Turísticos \ Escuelas y Ligas Deportivas \ Escuelas Deportivas</b>	<b>427.200.000,00</b>
<b>1000 Tesoro Municipal</b>	<b>427.200.000,00</b>
<b>2000 Bienes de consumo</b>	<b>11.300.000,00</b>
2100 Productos alimenticios agropecuarios y forestales	500.000,00
2200 Textiles y vestuario	300.000,00
2300 Productos de papel, cartón e impresos	500.000,00
2500 Productos químicos, combustibles y lubricantes	3.000.000,00
2900 Otros bienes de consumo	7.000.000,00
<b>3000 Servicios no personales</b>	<b>345.700.000,00</b>
3200 Alquileres y derechos	500.000,00



## Formulación Presupuestaria

### Gastos por Estructura Programática

EJERCICIO 2026, UA: 1, Entidad: 1111010000 - 1111089999, Prog: Todos  
 , Partida: 1100 - 9199, Todas las Fuentes Financieras, Incluye Gastos Figurativos, Disp. Sobre  
 PREVENTIVO

Entidad / Programa / Partida	Programado
3300 Mantenimiento, reparación y limpieza	200.000,00
3400 Servicios técnicos y profesionales	300.000.000,00
3500 Servicios comerciales y financieros	45.000.000,00
<b>4000 Bienes de uso</b>	<b>200.000,00</b>
4300 Maquinaria y equipo	200.000,00
<b>5000 Transferencias</b>	<b>70.000.000,00</b>
5900 Otras Transferencias	70.000.000,00
<b>3.03.03 Servicios Sociales, Culturales, Deportivos y Turísticos \ Escuelas y Ligas Deportivas \ Colonias de Vacaciones y Eventos Deportivos</b>	<b>32.950.000,00</b>
<b>1000 Tesoro Municipal</b>	<b>32.950.000,00</b>
<b>2000 Bienes de consumo</b>	<b>19.950.000,00</b>
2100 Productos alimenticios agropecuarios y forestales	11.000.000,00
2300 Productos de papel, cartón e impresos	5.000.000,00
2500 Productos químicos, combustibles y lubricantes	500.000,00
2900 Otros bienes de consumo	3.450.000,00
<b>3000 Servicios no personales</b>	<b>10.500.000,00</b>
3200 Alquileres y derechos	3.000.000,00
3400 Servicios técnicos y profesionales	2.000.000,00
3500 Servicios comerciales y financieros	5.500.000,00
<b>4000 Bienes de uso</b>	<b>2.500.000,00</b>
4300 Maquinaria y equipo	2.500.000,00
<b>3.04.01 Servicios Sociales, Culturales, Deportivos y Turísticos \ Asistencia Social Cultural y Deportiva \ Programa social para Adultos Mayores</b>	<b>69.750.000,00</b>
<b>1000 Tesoro Municipal</b>	<b>69.750.000,00</b>
<b>2000 Bienes de consumo</b>	<b>54.750.000,00</b>
2100 Productos alimenticios agropecuarios y forestales	45.000.000,00
2700 Productos metálicos	500.000,00
2900 Otros bienes de consumo	9.250.000,00
<b>5000 Transferencias</b>	<b>15.000.000,00</b>
5100 Transferencias al sector privado para financiar gastos corrientes	15.000.000,00
<b>3.04.02 Servicios Sociales, Culturales, Deportivos y Turísticos \ Asistencia Social Cultural y Deportiva \ Programa Social para el Mejoramiento de Infraestructura</b>	<b>52.000.000,00</b>
<b>1000 Tesoro Municipal</b>	<b>52.000.000,00</b>
<b>2000 Bienes de consumo</b>	<b>7.000.000,00</b>
2600 Productos de minerales no metálicos	7.000.000,00
<b>5000 Transferencias</b>	<b>45.000.000,00</b>
5100 Transferencias al sector privado para financiar gastos corrientes	45.000.000,00
<b>3.04.03 Servicios Sociales, Culturales, Deportivos y Turísticos \ Asistencia Social Cultural y Deportiva \ Programa Social Elementos de Rehabilitación</b>	<b>25.000.000,00</b>
<b>1000 Tesoro Municipal</b>	<b>25.000.000,00</b>
<b>5000 Transferencias</b>	<b>25.000.000,00</b>
5100 Transferencias al sector privado para financiar gastos corrientes	25.000.000,00
<b>3.04.04 Servicios Sociales, Culturales, Deportivos y Turísticos \ Asistencia Social Cultural y Deportiva \ Programa Social de Ayuda Social Directa</b>	<b>347.190.800,00</b>
<b>1000 Tesoro Municipal</b>	<b>347.190.800,00</b>
<b>2000 Bienes de consumo</b>	<b>52.000.000,00</b>
2100 Productos alimenticios agropecuarios y forestales	25.000.000,00

## Formulación Presupuestaria

### Gastos por Estructura Programática

EJERCICIO 2026, UA: 1, Entidad: 1111010000 - 1111089999, Prog: Todos  
Partida: 1100 - 9199, Todas las Fuentes Financieras, Incluye Gastos Figurativos, Disp. Sobre PREVENTIVO

Entidad / Programa / Partida		Programado
2200	Textiles y vestuario	15.000.000,00
2300	Productos de papel, cartón e impresos	5.000.000,00
2900	Otros bienes de consumo	7.000.000,00
<b>3000</b>	<b>Servicios no personales</b>	<b>15.190.800,00</b>
3100	Servicios básicos	5.000.000,00
3200	Alquileres y derechos	10.190.800,00
<b>5000</b>	<b>Transferencias</b>	<b>280.000.000,00</b>
5100	Transferencias al sector privado para financiar gastos corrientes	280.000.000,00
<b>3.04.06</b>	<b>Servicios Sociales, Culturales, Deportivos y Turísticos \ Asistencia Social Cultural y Deportiva \ Programa Social Dietas Especiales</b>	<b>96.000.000,00</b>
<b>1000</b>	<b>Tesoro Municipal</b>	<b>96.000.000,00</b>
<b>2000</b>	<b>Bienes de consumo</b>	<b>96.000.000,00</b>
2100	Productos alimenticios agropecuarios y forestales	55.000.000,00
2900	Otros bienes de consumo	41.000.000,00
<b>3.04.07</b>	<b>Servicios Sociales, Culturales, Deportivos y Turísticos \ Asistencia Social Cultural y Deportiva \ Otros Programas Sociales, Culturales y Deportivos</b>	<b>14.000.000,00</b>
<b>1000</b>	<b>Tesoro Municipal</b>	<b>14.000.000,00</b>
<b>2000</b>	<b>Bienes de consumo</b>	<b>4.000.000,00</b>
2200	Textiles y vestuario	2.000.000,00
2900	Otros bienes de consumo	2.000.000,00
<b>3000</b>	<b>Servicios no personales</b>	<b>7.000.000,00</b>
3200	Alquileres y derechos	2.000.000,00
3400	Servicios técnicos y profesionales	5.000.000,00
<b>5000</b>	<b>Transferencias</b>	<b>3.000.000,00</b>
5100	Transferencias al sector privado para financiar gastos corrientes	3.000.000,00
<b>3.04.08</b>	<b>Servicios Sociales, Culturales, Deportivos y Turísticos \ Asistencia Social Cultural y Deportiva \ CANM</b>	<b>348.000.000,00</b>
<b>1000</b>	<b>Tesoro Municipal</b>	<b>348.000.000,00</b>
<b>2000</b>	<b>Bienes de consumo</b>	<b>118.000.000,00</b>
2100	Productos alimenticios agropecuarios y forestales	70.000.000,00
2300	Productos de papel, cartón e impresos	4.000.000,00
2500	Productos químicos, combustibles y lubricantes	7.000.000,00
2600	Productos de minerales no metálicos	2.000.000,00
2700	Productos metálicos	4.000.000,00
2800	Minerales	1.000.000,00
2900	Otros bienes de consumo	30.000.000,00
<b>3000</b>	<b>Servicios no personales</b>	<b>220.000.000,00</b>
3100	Servicios básicos	15.000.000,00
3300	Mantenimiento, reparación y limpieza	5.000.000,00
3400	Servicios técnicos y profesionales	200.000.000,00
<b>4000</b>	<b>Bienes de uso</b>	<b>10.000.000,00</b>
4300	Maquinaria y equipo	10.000.000,00
<b>3.04.09</b>	<b>Servicios Sociales, Culturales, Deportivos y Turísticos \ Asistencia Social Cultural y Deportiva \ Centro de Abordaje y Contenc. Violencia Intrafamiliar y Genero</b>	<b>137.000.000,00</b>
<b>1000</b>	<b>Tesoro Municipal</b>	<b>137.000.000,00</b>
<b>2000</b>	<b>Bienes de consumo</b>	<b>43.000.000,00</b>
2100	Productos alimenticios agropecuarios y forestales	26.000.000,00



## Formulación Presupuestaria

### Gastos por Estructura Programática

EJERCICIO 2026, UA: 1, Entidad: 1111010000 - 1111089999, Prog: Todos  
 , Partida: 1100 - 9199, Todas las Fuentes Financieras, Incluye Gastos Figurativos, Disp. Sobre  
 PREVENTIVO

Entidad / Programa / Partida	Programado
2200 Textiles y vestuario	5.000.000,00
2300 Productos de papel, cartón e impresos	2.000.000,00
2500 Productos químicos, combustibles y lubricantes	2.000.000,00
2900 Otros bienes de consumo	8.000.000,00
<b>3000 Servicios no personales</b>	<b>94.000.000,00</b>
3100 Servicios básicos	5.000.000,00
3200 Alquileres y derechos	15.000.000,00
3400 Servicios técnicos y profesionales	74.000.000,00
<b>1.1.1.1.05.00.00 Ambiente y Desarrollo</b>	<b>4.099.130.000,00</b>
<b>1.01.00 Servicios Generales de Funcionamiento \ Servicios Generales de Capital Humano</b>	<b>2.698.180.000,00</b>
<b>1000 Tesoro Municipal</b>	<b>2.698.180.000,00</b>
<b>1000 Gastos en personal</b>	<b>2.698.180.000,00</b>
1100 Personal permanente	2.162.910.000,00
1200 Personal transitorio	257.900.000,00
1300 Planta política	277.370.000,00
<b>1.02.00 Servicios Generales de Funcionamiento \ Servicios Generales de Funcionamiento</b>	<b>531.100.000,00</b>
<b>1000 Tesoro Municipal</b>	<b>531.100.000,00</b>
<b>2000 Bienes de consumo</b>	<b>78.500.000,00</b>
2100 Productos alimenticios agropecuarios y forestales	10.600.000,00
2200 Textiles y vestuario	15.100.000,00
2300 Productos de papel, cartón e impresos	2.700.000,00
2500 Productos químicos, combustibles y lubricantes	29.200.000,00
2700 Productos metálicos	7.800.000,00
2900 Otros bienes de consumo	13.100.000,00
<b>3000 Servicios no personales</b>	<b>436.100.000,00</b>
3100 Servicios básicos	23.000.000,00
3200 Alquileres y derechos	110.000.000,00
3300 Mantenimiento, reparación y limpieza	8.000.000,00
3400 Servicios técnicos y profesionales	123.600.000,00
3500 Servicios comerciales y financieros	2.500.000,00
3600 Servicios Públicos Municipales	3.000.000,00
3700 Pasajes y viáticos	4.500.000,00
3900 Otros servicios	161.500.000,00
<b>4000 Bienes de uso</b>	<b>16.500.000,00</b>
4300 Maquinaria y equipo	3.500.000,00
4900 Otros bienes de uso	13.000.000,00
<b>2.01.02 Servicios Públicos Municipales \ Servicios de Recolección de Residuos \ Gestión de Residuos Voluminosos, Electrónicos, y otros</b>	<b>350.000.000,00</b>
<b>1000 Tesoro Municipal</b>	<b>350.000.000,00</b>
<b>3000 Servicios no personales</b>	<b>350.000.000,00</b>
3600 Servicios Públicos Municipales	350.000.000,00
<b>2.01.03 Servicios Públicos Municipales \ Servicios de Recolección de Residuos \ Gestión de Residuos Patógenos y Peligrosos</b>	<b>90.000.000,00</b>
<b>1000 Tesoro Municipal</b>	<b>90.000.000,00</b>
<b>3000 Servicios no personales</b>	<b>90.000.000,00</b>



## Formulación Presupuestaria

### Gastos por Estructura Programática

EJERCICIO 2026, UA: 1, Entidad: 1111010000 - 1111089999, Prog: Todos  
 , Partida: 1100 - 9199, Todas las Fuentes Financieras, Incluye Gastos Figurativos, Disp. Sobre  
 PREVENTIVO

Entidad / Programa / Partida		Programado
3600	Servicios Públicos Municipales	90.000.000,00
<b>2.02.01</b>	<b>Servicios Públicos Municipales \ Otros Servicios Públicos \ Zoonosis</b>	<b>18.900.000,00</b>
<b>1000</b>	<b>Tesoro Municipal</b>	<b>18.900.000,00</b>
<b>2000</b>	<b>Bienes de consumo</b>	<b>12.400.000,00</b>
2100	Productos alimenticios agropecuarios y forestales	150.000,00
2300	Productos de papel, cartón e impresos	150.000,00
2500	Productos químicos, combustibles y lubricantes	8.500.000,00
2900	Otros bienes de consumo	3.600.000,00
<b>3000</b>	<b>Servicios no personales</b>	<b>6.500.000,00</b>
3200	Alquileres y derechos	5.700.000,00
3300	Mantenimiento, reparación y limpieza	800.000,00
<b>3.03.02</b>	<b>Servicios Sociales, Culturales, Deportivos y Turísticos \ Incentivo al Agroturismo \ Sala de Elaboración de Productos Agroecológicos</b>	<b>8.850.000,00</b>
<b>1000</b>	<b>Tesoro Municipal</b>	<b>8.850.000,00</b>
<b>2000</b>	<b>Bienes de consumo</b>	<b>3.250.000,00</b>
2500	Productos químicos, combustibles y lubricantes	250.000,00
2700	Productos metálicos	500.000,00
2900	Otros bienes de consumo	2.500.000,00
<b>3000</b>	<b>Servicios no personales</b>	<b>4.100.000,00</b>
3200	Alquileres y derechos	1.500.000,00
3300	Mantenimiento, reparación y limpieza	600.000,00
3400	Servicios técnicos y profesionales	2.000.000,00
<b>4000</b>	<b>Bienes de uso</b>	<b>1.500.000,00</b>
4300	Maquinaria y equipo	1.500.000,00
<b>4.01.01</b>	<b>Desarrollo Económico y Protección Ambiental \ Asistencia Economica y Protección del Medio Ambiente \ Capacitaciones para emprendedores, productores y otros</b>	<b>3.800.000,00</b>
<b>1000</b>	<b>Tesoro Municipal</b>	<b>3.800.000,00</b>
<b>2000</b>	<b>Bienes de consumo</b>	<b>3.800.000,00</b>
2100	Productos alimenticios agropecuarios y forestales	800.000,00
2700	Productos metálicos	2.000.000,00
2800	Minerales	500.000,00
2900	Otros bienes de consumo	500.000,00
<b>4.01.02</b>	<b>Desarrollo Económico y Protección Ambiental \ Asistencia Economica y Protección del Medio Ambiente \ Incentivo y desarrollo de la economía local</b>	<b>30.000.000,00</b>
<b>1000</b>	<b>Tesoro Municipal</b>	<b>30.000.000,00</b>
<b>2000</b>	<b>Bienes de consumo</b>	<b>15.000.000,00</b>
2500	Productos químicos, combustibles y lubricantes	10.500.000,00
2900	Otros bienes de consumo	4.500.000,00
<b>3000</b>	<b>Servicios no personales</b>	<b>10.000.000,00</b>
3400	Servicios técnicos y profesionales	10.000.000,00
<b>4000</b>	<b>Bienes de uso</b>	<b>5.000.000,00</b>
4300	Maquinaria y equipo	5.000.000,00
<b>4.01.03</b>	<b>Desarrollo Económico y Protección Ambiental \ Asistencia Economica y Protección del Medio Ambiente \ Limpieza y Desinfección de Micro basurales</b>	<b>350.000.000,00</b>
<b>1000</b>	<b>Tesoro Municipal</b>	<b>350.000.000,00</b>
<b>3000</b>	<b>Servicios no personales</b>	<b>350.000.000,00</b>



## Formulación Presupuestaria Gastos por Estructura Programática

EJERCICIO 2026, UA: 1, Entidad: 1111010000 - 1111089999, Prog: Todos  
, Partida: 1100 - 9199, Todas las Fuentes Financieras, Incluye Gastos Figurativos, Disp. Sobre  
PREVENTIVO

Entidad / Programa / Partida		Programado
3300	Mantenimiento, reparación y limpieza	350.000.000,00
<b>4.01.04</b>	<b>Desarrollo Económico y Protección Ambiental \ Asistencia Economica y Protección del Medio Ambiente \ Control y Fiscalización Ambiental</b>	<b>18.300.000,00</b>
<b>1000</b>	<b>Tesoro Municipal</b>	<b>18.300.000,00</b>
<b>3000</b>	<b>Servicios no personales</b>	<b>17.500.000,00</b>
3400	Servicios técnicos y profesionales	17.500.000,00
<b>4000</b>	<b>Bienes de uso</b>	<b>800.000,00</b>
4300	Maquinaria y equipo	800.000,00
<b>1.1.1.1.06.00.00</b>	<b>Agua y Saneamiento</b>	<b>12.354.472.400,00</b>
<b>1.01.00</b>	<b>Servicios Generales de Funcionamiento \ Servicios Generales de Capital Humano</b>	<b>6.504.850.000,00</b>
<b>1000</b>	<b>Tesoro Municipal</b>	<b>6.504.850.000,00</b>
<b>1000</b>	<b>Gastos en personal</b>	<b>6.504.850.000,00</b>
1100	Personal permanente	5.868.000.000,00
1200	Personal transitorio	584.000.000,00
1300	Planta política	52.850.000,00
<b>1.02.00</b>	<b>Servicios Generales de Funcionamiento \ Servicios Generales de Funcionamiento</b>	<b>3.945.082.400,00</b>
<b>1000</b>	<b>Tesoro Municipal</b>	<b>3.945.082.400,00</b>
<b>2000</b>	<b>Bienes de consumo</b>	<b>687.220.000,00</b>
2100	Productos alimenticios agropecuarios y forestales	15.500.000,00
2200	Textiles y vestuario	79.020.000,00
2300	Productos de papel, cartón e impresos	850.000,00
2400	Productos de cuero y caucho	6.300.000,00
2500	Productos químicos, combustibles y lubricantes	440.975.000,00
2600	Productos de minerales no metálicos	810.000,00
2700	Productos metálicos	34.100.000,00
2900	Otros bienes de consumo	109.665.000,00
<b>3000</b>	<b>Servicios no personales</b>	<b>3.212.362.400,00</b>
3100	Servicios básicos	2.707.900.000,00
3200	Alquileres y derechos	284.500.000,00
3300	Mantenimiento, reparación y limpieza	95.000.000,00
3400	Servicios técnicos y profesionales	113.300.000,00
3900	Otros servicios	11.662.400,00
<b>4000</b>	<b>Bienes de uso</b>	<b>45.500.000,00</b>
4300	Maquinaria y equipo	31.900.000,00
4400	Equipo de seguridad	2.200.000,00
4900	Otros bienes de uso	11.400.000,00
<b>2.01.01</b>	<b>Servicios Públicos Municipales \ Sistema de Agua y Saneamiento \ Mantenimiento y Reparación de Redes de Agua</b>	<b>325.940.000,00</b>
<b>1000</b>	<b>Tesoro Municipal</b>	<b>325.940.000,00</b>
<b>2000</b>	<b>Bienes de consumo</b>	<b>124.240.000,00</b>
2200	Textiles y vestuario	500.000,00
2500	Productos químicos, combustibles y lubricantes	84.440.000,00
2600	Productos de minerales no metálicos	4.200.000,00
2700	Productos metálicos	9.600.000,00
2900	Otros bienes de consumo	25.500.000,00

## Formulación Presupuestaria

### Gastos por Estructura Programática

EJERCICIO 2026, UA: 1, Entidad: 1111010000 - 1111089999, Prog: Todos  
 , Partida: 1100 - 9199, Todas las Fuentes Financieras, Incluye Gastos Figurativos, Disp. Sobre  
 PREVENTIVO

Entidad / Programa / Partida		Programado
<b>3000</b>	<b>Servicios no personales</b>	<b>201.700.000,00</b>
3100	Servicios básicos	700.000,00
3200	Alquileres y derechos	140.000.000,00
3300	Mantenimiento, reparación y limpieza	61.000.000,00
<b>2.01.02</b>	<b>Servicios Públicos Municipales \ Sistema de Agua y Saneamiento \ Mantenimiento y Reparación de Redes de Saneamiento</b>	<b>1.302.600.000,00</b>
<b>1000</b>	<b>Tesoro Municipal</b>	<b>1.302.600.000,00</b>
<b>2000</b>	<b>Bienes de consumo</b>	<b>220.700.000,00</b>
2500	Productos químicos, combustibles y lubricantes	183.500.000,00
2600	Productos de minerales no metálicos	10.200.000,00
2700	Productos metálicos	19.000.000,00
2900	Otros bienes de consumo	8.000.000,00
<b>3000</b>	<b>Servicios no personales</b>	<b>1.081.500.000,00</b>
3100	Servicios básicos	1.400.000,00
3200	Alquileres y derechos	100.000.000,00
3300	Mantenimiento, reparación y limpieza	56.000.000,00
3400	Servicios técnicos y profesionales	1.900.000,00
3600	Servicios Públicos Municipales	300.000.000,00
3900	Otros servicios	622.200.000,00
<b>4000</b>	<b>Bienes de uso</b>	<b>400.000,00</b>
4300	Maquinaria y equipo	400.000,00
<b>6.01.01</b>	<b>Infraestructura Municipal \ Sistema de Saneamiento \ Mejoras en las Redes Cloacales</b>	<b>130.000.000,00</b>
<b>1000</b>	<b>Tesoro Municipal</b>	<b>130.000.000,00</b>
<b>2000</b>	<b>Bienes de consumo</b>	<b>5.000.000,00</b>
2700	Productos metálicos	5.000.000,00
<b>3000</b>	<b>Servicios no personales</b>	<b>75.000.000,00</b>
3400	Servicios técnicos y profesionales	25.000.000,00
3900	Otros servicios	50.000.000,00
<b>4000</b>	<b>Bienes de uso</b>	<b>50.000.000,00</b>
4300	Maquinaria y equipo	50.000.000,00
<b>6.02.01</b>	<b>Infraestructura Municipal \ Sistema de Captación y Distribución de Agua \ Mejoras en las Redes de Agua</b>	<b>146.000.000,00</b>
<b>1000</b>	<b>Tesoro Municipal</b>	<b>146.000.000,00</b>
<b>2000</b>	<b>Bienes de consumo</b>	<b>26.000.000,00</b>
2500	Productos químicos, combustibles y lubricantes	2.000.000,00
2700	Productos metálicos	14.000.000,00
2900	Otros bienes de consumo	10.000.000,00
<b>3000</b>	<b>Servicios no personales</b>	<b>70.000.000,00</b>
3200	Alquileres y derechos	50.000.000,00
3400	Servicios técnicos y profesionales	20.000.000,00
<b>4000</b>	<b>Bienes de uso</b>	<b>50.000.000,00</b>
4300	Maquinaria y equipo	50.000.000,00
<b>1.1.1.1.07.00.00</b>	<b>Planificación y Ordenamiento Urbano</b>	<b>27.978.585.590,00</b>
<b>1.01.00</b>	<b>Servicios Generales de Funcionamiento \ Servicios Generales de Capital Humano</b>	<b>10.701.758.370,00</b>
<b>1000</b>	<b>Tesoro Municipal</b>	<b>10.701.758.370,00</b>



## Formulación Presupuestaria

### Gastos por Estructura Programática

EJERCICIO 2026, UA: 1, Entidad: 1111010000 - 1111089999, Prog: Todos  
Partida: 1100 - 9199, Todas las Fuentes Financieras, Incluye Gastos Figurativos, Disp. Sobre PREVENTIVO

Entidad / Programa / Partida	Programado
<b>1000 Gastos en personal</b>	<b>10.701.758.370,00</b>
1100 Personal permanente	9.050.658.370,00
1200 Personal transitorio	1.266.000.000,00
1300 Planta política	385.100.000,00
<b>1.02.00 Servicios Generales de Funcionamiento \ Servicios Generales de Funcionamiento</b>	<b>1.733.920.000,00</b>
<b>1000 Tesoro Municipal</b>	<b>1.733.920.000,00</b>
<b>2000 Bienes de consumo</b>	<b>295.920.000,00</b>
2100 Productos alimenticios agropecuarios y forestales	8.500.000,00
2200 Textiles y vestuario	82.500.000,00
2300 Productos de papel, cartón e impresos	4.500.000,00
2400 Productos de cuero y caucho	38.700.000,00
2500 Productos químicos, combustibles y lubricantes	86.820.000,00
2600 Productos de minerales no metálicos	5.200.000,00
2700 Productos metálicos	9.500.000,00
2800 Minerales	1.000.000,00
2900 Otros bienes de consumo	59.200.000,00
<b>3000 Servicios no personales</b>	<b>290.200.000,00</b>
3100 Servicios básicos	105.700.000,00
3200 Alquileres y derechos	1.000.000,00
3300 Mantenimiento, reparación y limpieza	87.500.000,00
3400 Servicios técnicos y profesionales	70.000.000,00
3500 Servicios comerciales y financieros	12.500.000,00
3700 Pasajes y viáticos	1.500.000,00
3900 Otros servicios	12.000.000,00
<b>4000 Bienes de uso</b>	<b>27.800.000,00</b>
4300 Maquinaria y equipo	24.300.000,00
4400 Equipo de seguridad	1.000.000,00
4900 Otros bienes de uso	2.500.000,00
<b>7000 Servicio de la deuda y disminución de otros pasivos</b>	<b>1.120.000.000,00</b>
7100 Servicio de la deuda moneda nacional	1.120.000.000,00
<b>2.03.01 Servicios Públicos Municipales \ Servicio Mantenimiento de Calles \ Mantenimiento y conservación de calles de tierra</b>	<b>501.800.000,00</b>
<b>5307 - 1395 Transferencias Internas \ Del Sector Privado \ Movilidad Urbana - Fondo Especial de Movilidad Urbana</b>	<b>501.800.000,00</b>
<b>2000 Bienes de consumo</b>	<b>26.800.000,00</b>
2500 Productos químicos, combustibles y lubricantes	1.800.000,00
2800 Minerales	25.000.000,00
<b>3000 Servicios no personales</b>	<b>475.000.000,00</b>
3200 Alquileres y derechos	25.000.000,00
3600 Servicios Públicos Municipales	450.000.000,00
<b>2.03.02 Servicios Públicos Municipales \ Servicio Mantenimiento de Calles \ Mantenimiento y conservación de calles pavimentadas</b>	<b>183.600.000,00</b>
<b>5307 - 1395 Transferencias Internas \ Del Sector Privado \ Movilidad Urbana - Fondo Especial de Movilidad Urbana</b>	<b>183.600.000,00</b>
<b>2000 Bienes de consumo</b>	<b>33.600.000,00</b>
2500 Productos químicos, combustibles y lubricantes	30.100.000,00
2600 Productos de minerales no metálicos	1.000.000,00
2700 Productos metálicos	1.000.000,00





## Formulación Presupuestaria Gastos por Estructura Programática

EJERCICIO 2026, UA: 1, Entidad: 1111010000 - 1111089999, Prog: Todos  
, Partida: 1100 - 9199, Todas las Fuentes Financieras, Incluye Gastos Figurativos, Disp. Sobre  
PREVENTIVO

Entidad / Programa / Partida	Programado
2900 Otros bienes de consumo	1.500.000,00
<b>3000 Servicios no personales</b>	<b>150.000.000,00</b>
3200 Alquileres y derechos	90.000.000,00
3600 Servicios Públicos Municipales	60.000.000,00
<b>2.04.01 Servicios Públicos Municipales \ Servicios Mantenimiento de Espacios Públicos \ Mantenimiento y Reparación de Espacios verdes</b>	<b>139.400.000,00</b>
<b>1000 Tesoro Municipal</b>	<b>139.400.000,00</b>
<b>2000 Bienes de consumo</b>	<b>13.900.000,00</b>
2100 Productos alimenticios agropecuarios y forestales	1.500.000,00
2400 Productos de cuero y caucho	1.000.000,00
2500 Productos químicos, combustibles y lubricantes	1.850.000,00
2600 Productos de minerales no metálicos	300.000,00
2700 Productos metálicos	4.600.000,00
2800 Minerales	150.000,00
2900 Otros bienes de consumo	4.500.000,00
<b>3000 Servicios no personales</b>	<b>119.500.000,00</b>
3300 Mantenimiento, reparación y limpieza	35.500.000,00
3600 Servicios Públicos Municipales	79.000.000,00
3900 Otros servicios	5.000.000,00
<b>4000 Bienes de uso</b>	<b>6.000.000,00</b>
4300 Maquinaria y equipo	6.000.000,00
<b>2.04.02 Servicios Públicos Municipales \ Servicios Mantenimiento de Espacios Públicos \ Mantenimiento y Reparación de Espacios Públicos</b>	<b>2.011.600.000,00</b>
<b>1000 Tesoro Municipal</b>	<b>2.011.600.000,00</b>
<b>2000 Bienes de consumo</b>	<b>45.600.000,00</b>
2500 Productos químicos, combustibles y lubricantes	30.000.000,00
2600 Productos de minerales no metálicos	10.000.000,00
2700 Productos metálicos	2.000.000,00
2800 Minerales	3.000.000,00
2900 Otros bienes de consumo	600.000,00
<b>3000 Servicios no personales</b>	<b>1.966.000.000,00</b>
3200 Alquileres y derechos	1.000.000,00
3300 Mantenimiento, reparación y limpieza	5.000.000,00
3600 Servicios Públicos Municipales	1.960.000.000,00
<b>2.05.02 Servicios Públicos Municipales \ Servicios de Movilidad Urbana \ Puesta a punto de accesos y espacios de movilidad urbana</b>	<b>576.500.000,00</b>
<b>5307 - 1395 Transferencias Internas \ Del Sector Privado \ Movilidad Urbana - Fondo Especial de Movilidad Urbana</b>	<b>576.500.000,00</b>
<b>2000 Bienes de consumo</b>	<b>31.000.000,00</b>
2600 Productos de minerales no metálicos	30.000.000,00
2700 Productos metálicos	1.000.000,00
<b>3000 Servicios no personales</b>	<b>545.500.000,00</b>
3300 Mantenimiento, reparación y limpieza	25.000.000,00
3600 Servicios Públicos Municipales	520.500.000,00
<b>2.06.01 Servicios Públicos Municipales \ Otros Servicios Públicos \ Cementerio y Crematorio</b>	<b>700.000,00</b>
<b>1000 Tesoro Municipal</b>	<b>700.000,00</b>
<b>2000 Bienes de consumo</b>	<b>700.000,00</b>



## Formulación Presupuestaria Gastos por Estructura Programática

EJERCICIO 2026, UA: 1, Entidad: 1111010000 - 1111089999, Prog: Todos  
, Partida: 1100 - 9199, Todas las Fuentes Financieras, Incluye Gastos Figurativos, Disp. Sobre PREVENTIVO

Entidad / Programa / Partida		Programado
2500	Productos químicos, combustibles y lubricantes	500.000,00
2700	Productos metálicos	100.000,00
2900	Otros bienes de consumo	100.000,00
<b>6.01.01</b>	<b>Infraestructura Municipal \ Sistema de Captacion y Distribucion de Agua \ Mejoras en las Redes de Agua</b>	<b>120.000.000,00</b>
<b>1000</b>	<b>Tesoro Municipal</b>	<b>120.000.000,00</b>
<b>4000</b>	<b>Bienes de uso</b>	<b>120.000.000,00</b>
4200	Construcciones	120.000.000,00
<b>6.01.02</b>	<b>Infraestructura Municipal \ Sistema de Captacion y Distribucion de Agua \ Conformación de Redes de Agua</b>	<b>1.186.273.954,00</b>
<b>1000</b>	<b>Tesoro Municipal</b>	<b>1.186.273.954,00</b>
<b>4000</b>	<b>Bienes de uso</b>	<b>1.186.273.954,00</b>
4200	Construcciones	1.186.273.954,00
<b>6.02.01</b>	<b>Infraestructura Municipal \ Sistema de Saneamiento \ Mejoras en las Redes Cloacales</b>	<b>500.000.000,00</b>
<b>1000</b>	<b>Tesoro Municipal</b>	<b>500.000.000,00</b>
<b>4000</b>	<b>Bienes de uso</b>	<b>500.000.000,00</b>
4200	Construcciones	500.000.000,00
<b>6.02.02</b>	<b>Infraestructura Municipal \ Sistema de Saneamiento \ Conformación de Redes de Saneamiento</b>	<b>4.583.826.799,00</b>
<b>1000</b>	<b>Tesoro Municipal</b>	<b>653.129.483,00</b>
<b>4000</b>	<b>Bienes de uso</b>	<b>653.129.483,00</b>
4200	Construcciones	653.129.483,00
<b>5201 - 3251</b>	<b>Transferencias Internas \ De Provincia \ M.E.y O.P. Subsecretaria de Obras Publicas - Prestamo de Provincia a Largo Plazo</b>	<b>1.725.135.956,00</b>
<b>4000</b>	<b>Bienes de uso</b>	<b>1.725.135.956,00</b>
4200	Construcciones	1.725.135.956,00
<b>5211 - 2231</b>	<b>Transferencias Internas \ De Provincia \ Aportes no reintegrables de la Provincia - De la Administración Central Provincial</b>	<b>2.205.561.360,00</b>
<b>4000</b>	<b>Bienes de uso</b>	<b>2.205.561.360,00</b>
4200	Construcciones	2.205.561.360,00
<b>6.03.01</b>	<b>Infraestructura Municipal \ Sistemas de Conectividad Vial \ Pavimentación y mejoras en Accesos Urbanos</b>	<b>1.491.768.871,00</b>
<b>1000</b>	<b>Tesoro Municipal</b>	<b>1.071.518.871,00</b>
<b>4000</b>	<b>Bienes de uso</b>	<b>1.071.518.871,00</b>
4200	Construcciones	1.071.518.871,00
<b>5307 - 1395</b>	<b>Transferencias Internas \ Del Sector Privado \ Movilidad Urbana - Fondo Especial de Movilidad Urbana</b>	<b>420.250.000,00</b>
<b>4000</b>	<b>Bienes de uso</b>	<b>420.250.000,00</b>
4200	Construcciones	420.250.000,00
<b>6.03.03</b>	<b>Infraestructura Municipal \ Sistemas de Conectividad Vial \ Plan de Pavimentación Barrial</b>	<b>1.217.268.768,00</b>
<b>5201 - 3251</b>	<b>Transferencias Internas \ De Provincia \ M.E.y O.P. Subsecretaria de Obras Publicas - Prestamo de Provincia a Largo Plazo</b>	<b>1.217.268.768,00</b>
<b>4000</b>	<b>Bienes de uso</b>	<b>1.217.268.768,00</b>
4200	Construcciones	1.217.268.768,00
<b>6.03.04</b>	<b>Infraestructura Municipal \ Sistemas de Conectividad Vial \ Plan Bacheo y Mantenimiento Vial</b>	<b>614.020.000,00</b>



## Formulación Presupuestaria

### Gastos por Estructura Programática

EJERCICIO 2026, UA: 1, Entidad: 1111010000 - 1111089999, Prog: Todos  
Partida: 1100 - 9199, Todas las Fuentes Financieras, Incluye Gastos Figurativos, Disp. Sobre PREVENTIVO

Entidad / Programa / Partida		Programado
<b>5201 - 3251</b>	<b>Transferencias Internas \ De Provincia \ M.E.y O.P. Subsecretaria de Obras Publicas - Prestamo de Provincia a Largo Plazo</b>	<b>614.020.000,00</b>
<b>4000</b>	<b>Bienes de uso</b>	<b>614.020.000,00</b>
4200	Construcciones	614.020.000,00
<b>6.04.01</b>	<b>Infraestructura Municipal \ Sistema de Parques Urbanos Recreativos, Plazas y Espacios Públicos \ Conformación de Parques Urbanos Recreativos</b>	<b>100.000.000,00</b>
<b>1000</b>	<b>Tesoro Municipal</b>	<b>100.000.000,00</b>
<b>4000</b>	<b>Bienes de uso</b>	<b>100.000.000,00</b>
4200	Construcciones	100.000.000,00
<b>6.04.02</b>	<b>Infraestructura Municipal \ Sistema de Parques Urbanos Recreativos, Plazas y Espacios Públicos \ Mantenimiento de Espacios Verdes y Espacios Públicos</b>	<b>400.000.000,00</b>
<b>1000</b>	<b>Tesoro Municipal</b>	<b>400.000.000,00</b>
<b>2000</b>	<b>Bienes de consumo</b>	<b>130.000.000,00</b>
2100	Productos alimenticios agropecuarios y forestales	20.000.000,00
2600	Productos de minerales no metálicos	40.000.000,00
2700	Productos metálicos	50.000.000,00
2900	Otros bienes de consumo	20.000.000,00
<b>3000</b>	<b>Servicios no personales</b>	<b>200.000.000,00</b>
3200	Alquileres y derechos	100.000.000,00
3400	Servicios técnicos y profesionales	100.000.000,00
<b>4000</b>	<b>Bienes de uso</b>	<b>70.000.000,00</b>
4200	Construcciones	70.000.000,00
<b>6.04.03</b>	<b>Infraestructura Municipal \ Sistema de Parques Urbanos Recreativos, Plazas y Espacios Públicos \ Conformación de Plazas</b>	<b>400.000.000,00</b>
<b>1000</b>	<b>Tesoro Municipal</b>	<b>400.000.000,00</b>
<b>4000</b>	<b>Bienes de uso</b>	<b>400.000.000,00</b>
4200	Construcciones	400.000.000,00
<b>6.05.01</b>	<b>Infraestructura Municipal \ Electrificación e Iluminación \ Mejoras de Alumbrado Público</b>	<b>100.000.000,00</b>
<b>1000</b>	<b>Tesoro Municipal</b>	<b>100.000.000,00</b>
<b>4000</b>	<b>Bienes de uso</b>	<b>100.000.000,00</b>
4200	Construcciones	100.000.000,00
<b>6.05.02</b>	<b>Infraestructura Municipal \ Electrificación e Iluminación \ Conformación de Redes Eléctricas</b>	<b>638.013.916,00</b>
<b>5201 - 3251</b>	<b>Transferencias Internas \ De Provincia \ M.E.y O.P. Subsecretaria de Obras Publicas - Prestamo de Provincia a Largo Plazo</b>	<b>638.013.916,00</b>
<b>4000</b>	<b>Bienes de uso</b>	<b>638.013.916,00</b>
4200	Construcciones	638.013.916,00
<b>6.06.01</b>	<b>Infraestructura Municipal \ Mejoras y Conservaciones de Infraestructura Municipal \ Mejoras de Edificios Municipales</b>	<b>128.134.912,00</b>
<b>1000</b>	<b>Tesoro Municipal</b>	<b>128.134.912,00</b>
<b>2000</b>	<b>Bienes de consumo</b>	<b>30.000.000,00</b>
2100	Productos alimenticios agropecuarios y forestales	10.000.000,00
2500	Productos químicos, combustibles y lubricantes	10.000.000,00
2600	Productos de minerales no metálicos	5.000.000,00
2700	Productos metálicos	5.000.000,00
<b>3000</b>	<b>Servicios no personales</b>	<b>50.000.000,00</b>
3200	Alquileres y derechos	50.000.000,00



## Formulación Presupuestaria Gastos por Estructura Programática

EJERCICIO 2026, UA: 1, Entidad: 1111010000 - 1111089999, Prog: Todos  
Partida: 1100 - 9199, Todas las Fuentes Financieras, Incluye Gastos Figurativos, Disp. Sobre  
PREVENTIVO

Entidad / Programa / Partida		Programado
4000	Bienes de uso	48.134.912,00
4200	Construcciones	48.134.912,00
6.06.02	Infraestructura Municipal \ Mejoras y Conservaciones de Infraestructura Municipal \ Ampliaciones de Edificios Municipales	100.000.000,00
1000	Tesoro Municipal	100.000.000,00
4000	Bienes de uso	100.000.000,00
4200	Construcciones	100.000.000,00
6.07.01	Infraestructura Municipal \ Redes de Gas \ Proyecto Redes de Gas	550.000.000,00
1000	Tesoro Municipal	150.000.000,00
4000	Bienes de uso	150.000.000,00
4200	Construcciones	150.000.000,00
5201 - 3251	Transferencias Internas \ De Provincia \ M.E.y O.P. Subsecretaría de Obras Publicas - Prestamo de Provincia a Largo Plazo	400.000.000,00
4000	Bienes de uso	400.000.000,00
4200	Construcciones	400.000.000,00
1.1.1.1.08.00.00	Legal y Tecnica	1.110.300.000,00
1.01.00	Servicios Generales de Funcionamiento \ Servicios Generales de Capital Humano	901.000.000,00
1000	Tesoro Municipal	901.000.000,00
1000	Gastos en personal	901.000.000,00
1100	Personal permanente	647.000.000,00
1200	Personal transitorio	141.500.000,00
1300	Planta política	112.500.000,00
1.02.00	Servicios Generales de Funcionamiento \ Servicios Generales de Funcionamiento	209.300.000,00
1000	Tesoro Municipal	209.300.000,00
2000	Bienes de consumo	24.300.000,00
2100	Productos alimenticios agropecuarios y forestales	7.000.000,00
2300	Productos de papel, cartón e impresos	4.500.000,00
2500	Productos químicos, combustibles y lubricantes	150.000,00
2700	Productos metálicos	150.000,00
2900	Otros bienes de consumo	12.500.000,00
3000	Servicios no personales	155.000.000,00
3100	Servicios básicos	8.000.000,00
3200	Alquileres y derechos	30.000.000,00
3300	Mantenimiento, reparación y limpieza	4.000.000,00
3400	Servicios técnicos y profesionales	107.000.000,00
3900	Otros servicios	6.000.000,00
5000	Transferencias	30.000.000,00
5900	Otras Transferencias	30.000.000,00
<b>TOTAL GENERAL</b>		<b>90.273.768.256,00</b>

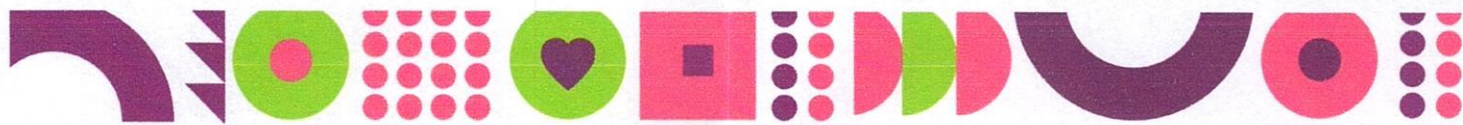

# **GASTOS 2026**

**ORGANISMOS DESCENTRALIZADOS**





## Formulación Presupuestaria Gastos por Estructura Programática

EJERCICIO 2026, UA: 1, Entidad: 1121000000 - 1122009999, Prog: Todos  
, Partida: 1100 - 9199, Todas las Fuentes Financieras, Incluye Gastos Figurativos, Disp. Sobre  
PREVENTIVO

Entidad / Programa / Partida		Programado
<b>1.1.2.1.00.00.00</b>	<b>Defensor del Vecino</b>	<b>820.200.000,00</b>
<b>1.01.00</b>	<b>Servicios Generales de Funcionamiento \ Servicios Generales de Capital Humano</b>	<b>781.000.000,00</b>
<b>1000</b>	<b>Tesoro Municipal</b>	<b>781.000.000,00</b>
<b>1000</b>	<b>Gastos en personal</b>	<b>781.000.000,00</b>
1100	Personal permanente	676.000.000,00
1200	Personal transitorio	23.000.000,00
1300	Planta política	82.000.000,00
<b>1.02.00</b>	<b>Servicios Generales de Funcionamiento \ Servicios Generales de Funcionamiento</b>	<b>39.200.000,00</b>
<b>1000</b>	<b>Tesoro Municipal</b>	<b>39.200.000,00</b>
<b>2000</b>	<b>Bienes de consumo</b>	<b>15.300.000,00</b>
2100	Productos alimenticios agropecuarios y forestales	3.500.000,00
2200	Textiles y vestuario	1.500.000,00
2300	Productos de papel, cartón e impresos	2.500.000,00
2500	Productos químicos, combustibles y lubricantes	1.500.000,00
2700	Productos metálicos	300.000,00
2900	Otros bienes de consumo	6.000.000,00
<b>3000</b>	<b>Servicios no personales</b>	<b>22.900.000,00</b>
3100	Servicios básicos	9.000.000,00
3300	Mantenimiento, reparación y limpieza	4.400.000,00
3400	Servicios técnicos y profesionales	7.000.000,00
3500	Servicios comerciales y financieros	500.000,00
3700	Pasajes y viáticos	500.000,00
3900	Otros servicios	1.500.000,00
<b>4000</b>	<b>Bienes de uso</b>	<b>1.000.000,00</b>
4300	Maquinaria y equipo	1.000.000,00
<b>1.1.2.2.00.00.00</b>	<b>Tribunal de Faltas</b>	<b>1.651.100.000,00</b>
<b>1.01.00</b>	<b>Servicios Generales de Funcionamiento \ Servicios Generales de Capital Humano</b>	<b>1.548.000.000,00</b>
<b>1000</b>	<b>Tesoro Municipal</b>	<b>1.548.000.000,00</b>
<b>1000</b>	<b>Gastos en personal</b>	<b>1.548.000.000,00</b>
1100	Personal permanente	1.035.500.000,00
1200	Personal transitorio	385.000.000,00
1300	Planta política	127.500.000,00
<b>1.02.00</b>	<b>Servicios Generales de Funcionamiento \ Servicios Generales de Funcionamiento</b>	<b>103.100.000,00</b>
<b>1000</b>	<b>Tesoro Municipal</b>	<b>103.100.000,00</b>
<b>2000</b>	<b>Bienes de consumo</b>	<b>15.250.000,00</b>
2100	Productos alimenticios agropecuarios y forestales	2.500.000,00
2200	Textiles y vestuario	1.000.000,00
2300	Productos de papel, cartón e impresos	2.500.000,00
2500	Productos químicos, combustibles y lubricantes	800.000,00
2700	Productos metálicos	550.000,00
2900	Otros bienes de consumo	7.900.000,00
<b>3000</b>	<b>Servicios no personales</b>	<b>75.850.000,00</b>
3100	Servicios básicos	6.000.000,00





## Formulación Presupuestaria Gastos por Estructura Programática

EJERCICIO 2026, UA: 1, Entidad: 1121000000 - 1122009999, Prog: Todos  
, Partida: 1100 - 9199, Todas las Fuentes Financieras, Incluye Gastos Figurativos, Disp. Sobre  
PREVENTIVO

Entidad / Programa / Partida	Programado
3300 Mantenimiento, reparación y limpieza	8.650.000,00
3400 Servicios técnicos y profesionales	57.500.000,00
3500 Servicios comerciales y financieros	2.000.000,00
3900 Otros servicios	1.700.000,00
<b>4000 Bienes de uso</b>	<b>12.000.000,00</b>
4300 Maquinaria y equipo	12.000.000,00
<b>TOTAL GENERAL</b>	<b>2.471.300.000,00</b>

103

  
Dr. Leandro Daniel Lucero  
Secretario Hacienda y Finanzas  
Municipalidad de Centenario

  
Prof. Esteban G. CIMOLAI  
INTENDENTE  
MUNICIPALIDAD DE CENTENARIO



## **DECRETO MUNICIPAL N° 0680/2.025.-**

Centenario, 17 de Diciembre de 2.025.-

### **VISTO:**

El Expediente **C.D. N° 746/2.025** del Concejo Deliberante de la ciudad de Centenario, la Ordenanza N° 10.340/2.025 de fecha 27 de Noviembre de 2.025; y

### **CONSIDERANDO:**

Que, la Ordenanza N° 10.340/2.025 de fecha 27 de Noviembre de 2.025 aprueba la ordenanza moratoria tributaria al primer y segundo semestre de 2.026;

Que, la Ordenanza se sanciona para el ejercicio 2025 con alcance a 2026 (en proceso de aprobación).

Que, en ninguno de sendos presupuestos de sus artículos fue tenido en cuenta el hecho que la baja en los recursos estimados derivada de la quita del 100% de intereses, debe ser compensada con la suba de otro recurso o la baja de un gasto en la misma proporción. De no hacerlo se vulnera un principio básico del presupuesto como lo es el de equilibrio. Con este accionar se crean indirectamente partidas de crédito no financiadas en los términos del art. 44 de la Carta Orgánica Municipal;

Que, el Artículo 44° estipula: *"Si el Concejo Deliberante autorizara presupuestos proyectados con déficit o sancionara Ordenanzas de crédito suplementarias no financiadas y llegaran a ejecutarse, los concejales que los votasen afirmativamente y los funcionarios que lo ejecuten serán solidariamente responsables de la inversión efectuada en aquellas condiciones y se les formularán los cargos correspondientes."*

Que, la no intervención del Ejecutivo en el análisis de conveniencia y viabilidad de la afectación de los recursos que genera la norma, puede afectar considerablemente la estabilidad y eficacia de la política presupuestaria, y consecuentemente del plan de gobierno. Esta conducta es manifiestamente contraria a lo previsto en el art. 27 de la Ley 2141/95 de Administración Financiera y de Control, de aplicación supletoria y analógica en esta materia, por no tener normado el sub-sistema de Presupuesto de nuestro Sistema de Administración Financiera y Control.

### **2/3 – DECRETO MUNICIPAL N° 0680/2.025.-**

Que, así que la Ley 2141 Art. 27º: dice: *“La afectación específica de los recursos del Presupuesto sólo podrá ser dispuesta por ley, previo informe fundado del Ministerio de Hacienda, Obras y Servicios Públicos, a través de la Subsecretaría de Hacienda y Finanzas, sobre su necesidad y conveniencia que determine la viabilidad o no de dicha afectación.*

Que, la reiteración de este tipo de medidas menoscaba significativamente la solidez y equidad del Sistema Tributario Local.

Que, en particular, se observa que en los últimos cinco (5) años se han implementado tres (3) moratorias (Ordenanzas N° 9819 -2024-, N° 9077 -2022- y N° 8363 -2020-), lo que, de concretarse la actual propuesta, elevaría el número a cuatro (4) en dicho período;

Que, esta recurrencia genera las siguientes observaciones críticas respecto a su impacto:

1. Cuestionable Eficacia y Eficiencia Recaudatoria: La alta frecuencia de estas medidas pone en duda su capacidad real para mejorar los niveles de recaudación de manera sostenible.
2. Duplicación de Mecanismos de Pago: ya existiendo planes de facilidades de pago permanentes que permiten diferir el pago de la deuda en el tiempo, así como herramientas administrativas para eximir el pago en los casos de oportunidad y conveniencia previstos por la ley.
3. Incentivo al Incumplimiento Voluntario: El cumplimiento voluntario, premisa fundamental de todo sistema de recaudación, se ve debilitado al generar un "beneficio financiero" directo por no cumplir a tiempo. Dada la desvalorización de la moneda y el alto costo de oportunidad de los fondos en las últimas décadas, resulta significativamente más conveniente no pagar la deuda y abonarla meses más tarde con la quita del 100% de intereses.
4. Violación a la Igualdad y Equidad Tributaria: Seguir propiciando este tipo de desvíos en la conducta de pago transgrede el principio de igualdad y equidad tributaria al premiar la morosidad en detrimento de los contribuyentes cumplidores, generando desigualdad;

Que, la igualdad fiscal está establecida en nuestra Constitución Nacional en su artículo 16 el cual dispone que: *“Todos los habitantes son iguales antes la ley y la igualdad es la base del impuesto y de las cargas públicas”;*



**3/3- DECRETO MUNICIPAL N° 0680/2.025.-**

Que, por ello, surge la imposibilidad de promulgar la Ordenanza referida por lo antes mencionado;

Que, por todo lo expuesto, resulta pertinente el veto de la Ordenanza Municipal N° 10.340/2.025 de fecha 27 de noviembre de 2.025;

Que, ha tomado debida intervención la Secretaría de Legal y Técnica, conforme así lo dispone el Artículo 98° de la Ley 1.284;

Que, conforme el Artículo 57, inciso f) de la Carta Orgánica Municipal y la Ley Provincial N° 2.195, corresponde al Poder Ejecutivo promulgar, publicar o vetar las Ordenanzas sancionadas por el Concejo Deliberante dentro de los diez (10) días hábiles siguientes a su recepción;

Que, se actúa en ejercicio de las facultades conferidas al Poder Ejecutivo Municipal por el Artículo 57, inciso d) de la Carta Orgánica Municipal de la ciudad de Centenario

Por ello;

**EL INTENDENTE DE LA CIUDAD DE CENTENARIO,  
PROVINCIA DEL NEUQUÉN**

**DECRETA:**

**Artículo 1º:** VÉTESE la Ordenanza N° 10.340/2.025 de fecha 27 de Noviembre de 2.025, conforme los motivos expuestos en los considerandos;

**Artículo 2º:** NOTIFÍQUESE copia del presente a la Secretaría de Hacienda y Finanzas de éste Municipio y a la parte interesada para su debida toma de razón;

**Artículo 3º:** REMÍTASE al Concejo Deliberante de esta ciudad conforme lo establecido en el Artículo 42° de la Carta Orgánica Municipal;

**Artículo 4º:** El presente Decreto será refrendado por la Secretaria de Gobierno de este Municipio;

**Artículo 5º:** Líbrense las comunicaciones del caso. **COMUNIQUESE, PUBLIQUESE, DESE AL BOLETÍN OFICIAL MUNICIPAL, UNA VEZ CUMPLIDO, ARCHIVESE;**



**ORDENANZA N° DIEZ MIL TRESCIENTOS CUARENTA**

**Visto:**

El Expte: N° 746/2.025 - **Caratulado:** Concejales en Conjunto - **Extracto:** Proyecto de Ordenanza "Moratoria 2.025" y;

**Considerando:**

Que, es necesario brindar la posibilidad al contribuyente de alcanzar la regularización de su estado deudor tributario, por y para ello es fundamental contar con el marco normativo que le permita, en principio de equidad ante los ciudadanos cumplidores.

Que, la situación económica actual ha llevado a muchos contribuyentes a abonar por su imposibilidad fáctica el pago de sus compromisos tributarios en el municipio.

Que, existe en el espíritu de los contribuyentes de nuestra ciudad la convicción y firme voluntad de honrar sus compromisos por tasas que a la fecha mantienen atrasados con la Municipalidad de Centenario.

Que, dicha norma debe disponer diversas modalidades de regularización de las acreencias por parte del municipio.

Que, con la finalidad de lograr la mayor cantidad de adherentes posibles, se considera necesario establecer quitas y bonificaciones, ya que la regularización deberá posibilitar activar contribuyentes que hoy están excluidos de hecho como tales ante el municipio.

Que, de esta forma, más allá del recupero de las acreencias vencidas que registran gran cantidad de contribuyentes, el Estado Municipal posibilitara a la ciudadanía acogerse a un plan de pagos de acuerdo a sus reales posibilidades.

Que, la finalidad del Estado Municipal es lograr mayores índices de cobrabilidad y por ende de recaudación, para que ello se vea reflejado en mejores servicios para los vecinos.

Que, desde este Concejo Deliberante no surge impedimento para proceder a lo peticionado, todo de acuerdo a lo establecido en el Art 33° Inc. b) de la Carta Orgánica Municipal;

Que, cuenta con despacho favorable (Informe N° 127/2.025) de la Comisión de Hacienda, Presupuesto, Cuentas, Obras y Servicios Públicos, de este Concejo Deliberante;

Que, fuera tratado en Sesión Ordinaria, de fecha 27 de Noviembre del 2.025, Acta N° 1.663 y aprobado por mayoría;

**POR TODO ELLO:** EL CONCEJO DELIBERANTE DE LA CIUDAD DE CENTENARIO SANCIONA CON FUERZA DE:

**ORDENANZA**

**Artículo 1:** APRUÉBESE la Ordenanza Moratoria tributaria al primer y segundo semestre de 2.026 con los siguientes artículos.

**Artículo 2°:** ESTABLÉZCASE un Régimen de Regularización Tributaria que alcanzará a la totalidad de contribuyentes y/o responsables de pago por deudas de origen tributario que se detallan en el art. 3°, vencidas al 31 de diciembre del año dos mil veinticinco inclusive, dicho régimen regirá por el termino de 60 días corridos una vez promulgada y publicada.

Este régimen de regularización tributaria será improrrogable.



Bilyw Nancy  
A/C  
Secretaria  
Parlamentaria  
Res. 2.149  
Concejo  
Deliberante  
Ciudad de  
Centenario





Lorena López  
Presidente  
Concejo Deliberante  
Ciudad de Centenario





**Artículo 3°: TRIBUTOS COMPRENDIDOS:** Quedan comprendidos dentro del Régimen de Regularización Tributaria establecido en el art. 1° las deudas originadas por los siguientes tributos: -a) Tasas por servicios a la Propiedad Inmueble, a excepción del alumbrado público. - b) Tasas por derecho de Inspección y Control de Seguridad e Higiene de actividades comerciales, industriales y de servicios. - c) Patente de rodados. - d) Tasas por derechos de cementerio. -. Multas. - Deudas en gestión extrajudicial. - e) Mensura y convenio por obras bajo la modalidad de contribución por mejoras a frentista.

**Artículo 4°: MODALIDAD DE PAGO:** El Régimen previsto en el art. 2° contemplará las deudas tributarias de toda persona física y jurídicas, no abonadas al 31/12/2.025 inclusive. Las deudas así calculadas podrán ser canceladas mediante un plan de facilidades de pago de acuerdo con la siguiente modalidad: a) Pago contado: La cancelación mediante un pago de la totalidad del Capital Original adeudado con quita del 100% de los intereses devengados por el vencimiento de la deuda a la fecha de constitución del plan. b) Pago en cuotas: con quita de los intereses devengados por el vencimiento de la deuda El presente plan de pagos en cuotas permitirá eximir al contribuyente de los intereses devengados por el vencimiento de la deuda a la fecha de constitución del plan según el siguiente cronograma de pagos, siempre que el importe de cada cuota no sea inferior a \$1.000 (pesos un mil): - Plan de pagos de 2 (dos) hasta 6 (seis) cuotas con quita del 60% (sesenta por ciento) de intereses -

Plan de pagos de 7 (siete) hasta 12 (doce) cuotas: quita del 40% (cuarenta por ciento) de intereses - Plan de pagos de 13 (trece) hasta 18 (dieciocho) cuotas: quita del 30% (treinta por ciento) de intereses. -

**Artículo 5°: DECLARACIÓN DE CBU:** Cuando se opte por el pago en cuotas y el plan supere los \$20.000 (pesos veinte mil), los contribuyentes deberán declarar una Clave Bancaria Uniforme (CBU) (NO excluyente) de su titularidad de la cual se autorice expresamente a debitar el o los pagos que surjan de la adhesión. En caso de declarar un CBU cuya titularidad no detente deberán acompañar autorización con firma certificada del titular del mismo, asumiendo el presentante la responsabilidad por los débitos que se realicen. La constancia de CBU indicada en el presente tendrá que ser emitida por entidad bancaria o a través de home banking y perfectamente legible. En caso que el plan sea inferior a \$20.000 (pesos veinte mil), se podrá optar por declarar CBU y que se realicen los pagos por débito automático de la cuenta bancaria o bien abonar en efectivo, con tarjeta de débito o tarjeta de crédito en los lugares de cobro habilitados.

**Artículo 6°: DECLARACIÓN DE DATOS:** El contribuyente deberá: a) A los efectos de notificaciones, emplazamientos y comunicaciones, constituirse un domicilio fiscal en la Ciudad de Centenario, lo más detallado posible y bajo responsabilidad del contribuyente; b) Denunciar al menos un número telefónico fijo y/o de celular. Ambos deberán ser actualizados en el término de diez días hábiles si se produce alguna modificación, siendo obligación del contribuyente; c) declarar domicilio electrónico.

**Artículo 7°: PERÍODO DE PAGO:** La primera cuota se abonará en el momento de la adhesión al plan de pagos en los lugares de cobro habilitados. Podrá ser en efectivo, con tarjeta de débito o crédito. El vencimiento de las cuotas siguientes será el día 15 (quince) o día subsiguiente hábil de los meses posteriores a la formalización del plan. Cuando el día de vencimiento fijado para el cobro de la cuota coincida con día feriado o inhábil, se trasladará al primer día hábil inmediato siguiente.

**Artículo 8°: PAGOS FUERA DE TÉRMINO:** Las cuotas de planes de financiación pagadas fuera del término de vencimiento que se fije reglamentariamente abonarán por el periodo de mora el interés compensatorio que fija la Ordenanza Impositiva en vigencia hasta su efectivo pago y sin perjuicio del artículo 9°.

7  
Nancy  
Secretaria  
Parlamentaria  
Res. 2.149  
Concejo  
Deliberante  
Ciudad de  
Centenario



7  
Lorena López  
Presidente  
Concejo Deliberante  
Ciudad de Centenario



///CON. ORD. N°10.340/2.025///

**Artículo 9°: FALTA DE PAGO:** Siendo que la modalidad de pago establecida en el art. 4° es mediante débito de cuenta bancaria, se tendrá por falta de pago cuando intentado el débito en cuenta denunciada al efecto, la misma arroje resultado negativo por falta o indisponibilidad de fondos.

**Artículo 10°: CADUCIDAD:** Los planes de financiación otorgados conforme lo establecido por la presente ordenanza caducarán automáticamente por la falta de pago de tres cuotas, consecutivas o alternadas. La caducidad también operará automáticamente a los 90 días de

finalizado el plan, cuando hubiese quedado una o dos cuotas pendientes de pago. Producida la caducidad, el Poder Ejecutivo Municipal quedará facultado para requerir su cobro por la vía de apremio y/o la vía judicial, previa notificación fehaciente. La caducidad implica la pérdida del beneficio de condonación de intereses proporcional a la cantidad de cuotas impagas.

**Artículo 11°:** Sera autoridad de aplicación de la presente norma, la SECRETARIA DE HACIENDA y FINANZAS, a través del área correspondiente que esta designe.

**Artículo 12°: INSTASE** a todos los organismos públicos Municipales a llevar adelante las tareas de difusión por medio de la página web Municipal, del Concejo Deliberante, Tribunal de Faltas, y Defensor del vecino, como así también, utilizar todo otro medio de difusión que garantice el conocimiento de la presente norma por parte de la población en su conjunto.

**Artículo 13°:** Una vez aprobado, Comuníquese al Poder Ejecutivo Municipal

DADA EN LA SALA DE SESIONES DEL CONCEJO DELIBERANTE DE LA MUNICIPALIDAD DE CENTENARIO. PROVINCIA DEL NEUQUEN. ACTA N° 1.663 A LOS VEINTISIETE DIAS DEL MES DE NOVIEMBRE DEL DOS MIL VEINTICINCO. r.b

  
Bibow Nancy  
AVO Secretaria  
Parlamentaria Res. 2.149  
Concejo Deliberante  
Ciudad de Centenario



  
Lorena López  
Presidente  
Concejo Deliberante  
Ciudad de Centenario